DIEGO MODUL® FRANCHISE RENDSZER

TÖBB MINT 20 év TAPASZTALATA

LEGYEN ÖN IS EGY **SIKERES, NEMZETKÖZI HÁLÓZAT** TAGJA!

A DIEGO jelöltet keres a Kalocsa városra vonatkozó franchise jog és ezzel együtt a jelenleg működő áruház átvételére.

Bővebb információt a 06-30/526-6005 telefonszámon vagy a szoke.istvan@diego.hu e-mail címen.

Partnereink sikeréhez
- **FOLYAMATOS TERMÉKFEJLESZTÉST**
- **JÓL ISMERT MÁRKANEVET**
- **ERŐS MARKETING HÁTTERET**
- **KÖZPONTI ÁRUKISZÁLLÍTÁST**

biztosítunk.

NEMZETI DOHÁNYBOLT

NEMZETI DOHÁNYBOLT
KALOCSA, SZENT ISTVÁN KIR. U. 78.

ÜZLETÜNKBEN **ORBIT** ÉS **AIRWAVES RÁGÓ** ÉS **CUKORKA** KAPHATÓ!

18

NYITVA: H; K; SZ; CS; P; SZO; V.: 06-22-IG

CÉGHELY: SUMPTUS BT. KALOCSA, BÁTYAI U. 5.

CORONA PIZZÉRIA

KALOCSA, Búzapiac tér 9.
www.coronapizza.hu
Látogasson el honlapunkra!

ÉTKEZÉSI UTALVÁNYT ELFOGADUNK!
MÁR TÍZ ÉVE AZ ÖNÖK SZOLGÁLATÁBAN! Pizzáinkat kérheti olaszosan, vékony tésztával is! Kéthetente mindig más AKCIÓS PIZZÁKKAL könnyítjük meg kedves vendégeinknek a választást! Az Árak az Áfát-t tartalmazzák! 10.000 Ft feletti vásárlás esetén -10 % kedvezményt adunk!

AKCIÓ

FEBRUÁR 02-15-IG!
51. Nagy Piedone (bab, virsli, szalonna, lila hagyma) 1.350 Ft helyett **1.100 Ft**
21. Óriás Rusticana (érlelt feketeerdei sonka, szalonna, kukorica, hagyma) 2.320 Ft helyett **1.820 Ft**

FEBRUÁR 16 - MÁRCIUS 1-IG!
52. Nagy Húsimádó (sonka, csirke hús, téli szalámi, vastag kolbász, lila hagyma) 1.450 Ft helyett **1.200 Ft**
22. Óriás Pelikán (sonka, camembert, brokkoli) 2.220 Ft helyett **1.720 Ft**

GYŰJTSD A KORONÁKAT!
15 db = pizzavágó, 20 db= nagy pizza, 30 db óriás pizza + cola vagy narancs üdítő

46-56-56 /20/-566-30-80

NYITVA TARTÁS: h.-k.: 17:00 - 22:00; SZ - CS.: 11:00 -22:00; P - SZO.: 11:00 - 22:15; V.: 17:00 - 22:00;

Kalocsai újság

1. ÉVFOLYAM | 1. SZÁM | 2015. FEBRUÁR 6.

KÖZÉLET KULTÚRA SPORT

MEGJELENIK KÉTHETENTE 8000 PÉLDÁNYBAN

MEGALAKULT A KALOCSA-PAKS DUNA-HÍDÉRT **EGYESÜLET** (2. oldal)

INTERJÚ A **BÁCSKOMPLEX KFT.** ÜGYVEZETŐJÉVEL (4. oldal)

Végleges az új útdíjrendszer

Mégsem kell fizetni a szekszárdi hídért

Látogatási tilalom a kórházban

Kezdődő influenzajárvány

MŰSZAKI VIZSGA
Hétfőtől - péntekig 7:00 - 17:00 óráig, szombaton előtetes bejelentkezés alapján!
EREDETISÉG VIZSGÁLAT
Hétfőtől - vasárnapig 7:00-17:00 óráig, gyártmány korlátozás nélkül!
GÉPJÁRMŰ JAVÍTÁS, ALKATRÉSSZEL EGYÜTT
Autógold Invest Kt.
Kalocsa, Liget u. 3. (Tanpályánál)
Tel.: 0630/976-4042
Arany Tóth Endre"

KÜLFÖLDI MUNKAVÁLLALÁSRA IS ALKALMAS OKLEVELET ADÓ
MASSZŐRTANFOLYAM
Indul:
KALOCSÁN MÁRCIUS 9-ÉN

RÉSZLETFIZETÉS, AKCIÓS KEDVEZMÉNYEK
ÁR: 39 .000Ft
Érd: 06-70/944-6427
Nyilvántartási sz.: 00777-2012

MAGYAR AUTÓKLUB 1900

MŰSZAKI VIZSGA
EREDETISÉGVIZSGÁLAT
személygépkocsi, 3,5 tonna alatti tehergépkocsi, utánfutó, lakókocsi, motorkerékpár, benzin+gázüzemű gépjármű
Kalocsa, Miskei u. 5. tanpálya mellet
Tel.: 78/461-854, 20/288-7058

Megalakult a Kalocsa - Paks Duna - Hídért Egyesület

Megválasztották a tisztségviselőket és az FB tagjait is

Kedden délelőtt a Városháza dísztermében a térség polgármesterei, vállalkozók és magánszemélyek megalakították a Kalocsa-Paks Duna Hídért Egyesületet a Kalocsa-Paks híd megépítése ügyének előmozdítására. Megválasztották az egyesület főbb tisztségviselőit is.

Az egyesület céljai között szerepel, hogy a Kalocsa-Paks térségében megvalósítandó Duna-híd érdekében társadalmi párbeszédet kezdeményezzen, elősegítse az érintett járásokban és vonzáskörzetükben élő emberek életminőségének, munkavállalási esélyeinek javulását, támogassa a híddal kapcsolatos kormányzati, önkormányzati jogszabályalkotás és döntéshozatal előkészítési folyamatait.

A keddi alakuló közgyűlésen *dr. Bálint József*, Kalocsa polgármestere ismertette az alapszabályt, majd megválasztották az elnökség tagjait. Elnöknek dr. Bálint Józsefet, titkárnak *Blazsek Balázst*, Paks jegyzőjét, pénztárosnak *Tamás Sándort*, a kalocsai Hid-Coop Zrt. vezérigazgatóját, ötéves időtartamra. A felügyelő bizottságba *Papp Sándort*, az Alsó-Duna-völgyi Vízügyi Igazgatóság folyami szakaszmérnökségének vezetőjét, *Varajti Lászlót*, a polgármesteri hivatal műszaki osztályának korábbi vezetőjét, az FB elnökéül pedig *Romhányi Károlyt*, Gerjen polgármesterét választották. Az egyesülethez a természetes személyek évi 3 ezer forintos tagdíj befizetésével csatlakozhatnak, a jogi személyek éves tagdíja 10 ezer forint.

A megválasztott tisztségviselők munkájukat társadalmi feladatként végzik azért semmilyen juttatásban, tiszteletdíjban nem részesülnek.

Lottózik a város

A tét már 2,35 milliárd

A január 22.i testületi ülés végén Bolvári Ferdinánd képviselő állt elő egy szokatlan javaslattal. Lottózni fog a kalocsai önkormányzat javára, képviselőtársait pedig csatlakozásra kérte.

A játék nem babra megy: már akkor is 2,12 milliárd volt a főnyeremény, és az óta sem volt ötös, így a nyereményalap tovább nőtt. Bolvári emlékeztetett, hogy ezzel a módszerrel nyert már falu komoly fejlesztési forrást. Noha a képviselők, a polgármester, a jegyző és az összes jelenlévő megmosolyogta a javaslatot, ennek ellenére a testület mind a 12 tagja csatlakozott az indítványhoz.

Az összegyűlt tét egy hathasábos, öthetes lottószelvény megváltását tette lehetővé. Két húzáson vagyunk túl. A szelvényt Bolvári zárt borítékban a jegyzőnél helyezte letétbe, a számokat nem árulta el. Így nem tudjuk, hogy ha ötös nem is, esetleg alacsonyabb találatunk lehet. Az előző héten például a négyes is nagyon jól fizetett.

KALOCSAI INGATLANPIAC
Kovács László
Ingatlanvagyon-értékelő és közvetítő
6300 KALOCSA, SZENT ISTVÁN KIRÁLY U. 37. I/6.
www.kalocsaiingatlan.hu

DANUBIUSBETON BÁCSKA KFT.

- TRANSZPORTBETON GYÁRTÁSA,
- KISZÁLLÍTÁSA
- BETONPUMPÁS BEDOLGOZÁS
- SZULFÁTÁLLÓ, ÉS IPARI PADLÓBETONOK KÉSZÍTÉSE
Kalocsa, Ipari park Tel.: 0630/650 7897

SPEEDFITNESS
Próbálja meg Ön is, milyen érzés a SPEEDFITNESS hatékony edzése!
Feszes test, lapos has, kicsattanó erőnlét, vitalitás!?
Személyi edzővel, rövid idő alatt, most ez lehetséges!
Minden SPEEDFITNESS edzés után, AJÁNDÉK OTO CHILI hasprés és a Vibrációs tréner használata!
- HATÉKONY IZOMÉPÍTÉS
- ÍN- ÉS IZÜLET KIMÉLÉS
- EXTRÉM RÖVID IDEIG TARTÓ EDZÉS
- CELLULIT CSÖKKENÉSE
- ZSÍRÉGETÉS, ZSÍRSZÖVET CSÖKKENÉS
- DERÉKTÁJI FÁJDALMAK KEZELÉSE
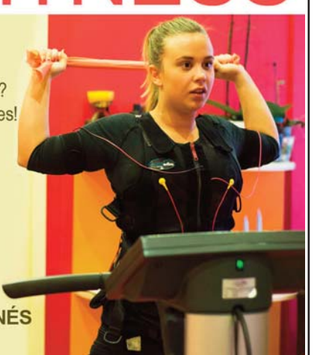
KALOCSA, PATAJI ÚT 20. BEJELENTKEZÉS: 0620/260-1118

Apróhirdetések

INGATLAN

KALOCSÁN, söröző lakással együtt eladó
Tel.: 0630/967-4780

KALOCSÁN, a Hunyadi utcában, jó állapotban lévő, nagy családi ház eladó. Lakótelepi lakásra vagy kisebb családi házra cserélhető. I.ár: 10 MFt.
Tel.: 0678/464-725

KALOCSÁN, a Petőfi S. utca 143. szám alatti, 3 szobás családi ház áron alul eladó. I.ár: 4,3 MFt.
Tel.: 0620/296-7363

KALOCSÁN, az Újhelyi utca 33. szám alatt, közművesített, 809 nm-es, üres bekerített, villatelek betárolt főbb szerkezeti építőanyagokkal, tervvel, meghosszabbítandó építési engedéllyel együtt, igényesnek eladó.
Tel.: 0620/ 484-5222

SZOLGÁLTATÁS

KALOCSAINGATLAN.hu INGATLANKÖZVETÍTŐ IRODA, Kalocsán a városház utcában. Ha ingatlant keres, vagy kínál, segítünk Önnek! Várjuk kedves ügyfeleinket!
Tel.: 0630/209-1027

Gyógyászati és Masszázs központ Uszoda! Nyitva tartás: minden nap 8:00-19:30, kedd: zárva. Bővebb információ és bejelentkezés a 0620/562-2060 telefonszámon,

ALFA LED OXY Vibrációs masszázs. Bővebb információ és bejelentkezés a 0620/260-1118 telefonszámon.

APRÓHIRDETÉSÉT FELADHATJA:
20 SZÓ-IG 500Ft / MEGJELENÉS
Emailben: info@kalocsaiujsag.hu
SMS-ben: 0630/312-5274
Weboldalunkon: www.kalocsaiujsag.hu

Kovács László Madár Helga
FAZEKASMESTER
www.fazekasmester.hu
6300 Kalocsa Kunszt József u. 4
Telefon: 0670/4305404 | 0670/4305403

I ♥
KORONAfm100
Itthon vagy...
koronaradio.hu

MINUSZ2IKER KFT.
KALOCSA, CIGLÉDI KERTEK
(BAL OLDALON AZ UTOLSÓ TELEP)

VAS, ALUMÍNIUM, RÉZ ÉS EGYÉB FÉMHULLADÉK FELVÁSÁRLÁSA!
HÍVJÓN! KÉRÉSRE HÁZHOZ MEGYÜNK!
AZONNALI FIZETÉS KÉSZPÉNZBEN!
Tel.: 0620 405 2751

ÁLLÁS HIRDETÉS

NAIK Zöldségtermesztési Önálló Kutatási Osztály pályázatot hirdet telepvezetői munkakör betöltésére

A közalkalmazotti jogviszony időtartama: határozatlan idejű közalkalmazotti jogviszony
Foglalkoztatás jellege: teljes munkaidő
A munkavégzés helye: Kalocsa, a Kutatási Osztály Bátyai úti telephelye
A munkakörbe tartozó, illetve a vezetői megbízással járó lényeges feladatok: A kutatási osztályon belül folytatott növénytermesztési, kertészeti munkák, agrotechnikai, növényvédelmi feladatok szervezése, irányítása, a telephelyen történő vetőmag kinyerés, a feldolgozás koordinálása.
Illetmény és juttatások: a „Közalkalmazottak jogállásáról szóló" 1992. évi XXXIII. törvény rendelkezései alapján

Pályázati feltételek:

Egyetemi, főiskolai agrármérnök vagy kertészmérnök végzettség, vezetői tapasztalat, felhasználói szintű MS Office (irodai alkalmazások), büntetlen előélet
A pályázat elbírálásánál előnyt jelent:
- Növényvédelmi szakmérnöki, növény orvosi szakképesítés
- Feldolgozásban szerzett tapasztalat
- Műszaki jártasság

Elvárt kompetenciák: Munkabírás, terhelhetőség; - Önállóság, határozottság;
- Együttműködő készség

A pályázat részeként benyújtandó iratok, igazolások:
- Szakmai önéletrajz
- Iskolai végzettséget igazoló oklevelek
- Nyilatkozat arról, hogy a pályázati eljárásban résztvevők pályázati anyagát megismerhetik
- Nyilatkozat büntetlen előéletről, (felvétel esetén három hónapnál nem régebbi hatósági erkölcsi bizonyítvány másolata
- Egyéb végzettséget, képesítést igazoló dokumentumok

A pályázatok benyújtásának módja: Postai úton, Gáll Tibor kutatóállomás vezetőnek címezve a NAIK Zöldségtermesztési Önálló Kutatási Osztály 6300. Kalocsa, Obermayer tér 9. postai címre illetve a gall.t@fuszerpaprikakutato.hu, email címre. A pályázati kiírással kapcsolatosan további információt Gáll Tibor kutatóállomás vezető nyújt a 06 70/491-8964-es tel.számon.

A munkáltatóval kapcsolatban további információt a www.naik.hu honlapon szerezhet

KÓZHÁZ
Szent Kereszt Kórház Kalocsa,
Kossuth Lajos u. 34-36. Tel.: 0678/564-001

MENTŐ
Kalocsa Tel.: 0678/462-342 Segélyhívó: 104

TŰZOLTÓSÁG
Kalocsa Tel.: 0678/462-342 Segélyhívó: 105

RENDŐRSÉG
Kalocsa Tel.: 0678/566-500 Segélyhívó: 107

KOMPJÁRAT
Géderlak –Paks: 07:00-12:00 és 14:00 -16:00 –ig, óránkénti indulással.
Gerjen – Kalocsa: a kompjárat szünetel

HÁZI ORVOS
Központi háziorvosi ügyelet: 0678/564-219 Hétköznap: 16:00 – 08:00 Hétvégén és munkaszüneti napokon: 08:00-08:00 Ambulancia: Kalocsa, Kossuth L. u. 38.

GYÓGYSZERTÁR
Az ügyelet időtartama: Hétköznapokon (hétfőtől – péntekig) 19:00-22:00-ig, majd a készenléti szolgálat 22:00-08.00-ig tart. Szombaton 13:00-22:00, majd a készenléti szolgálat 22:00-08:00-ig tart. Vasárnap és ünnepnap 08:00-22:00, a készenléti szolgálat 22:00-08:00-ig tart.

Febr. 05-08.: SZÉCHENYI GYÓGYSZERTÁR
Kalocsa, Kossuth Lajos u. 57./B Tel.: ügyelet és készenléti idő alatt: 0678/462-232

Febr. 09-15.: BELVÁROSI GYÓGYSZERTÁR
Kalocsa, Szent István kir. út 57. Tel.: ügyelet és készenléti idő alatt: 06 78 / 462-570 és Tel.: 30 / 9733992

Febr. 16-22.: FORRÁS GYÓGYSZERTÁR Kalocsa, Bátyai út 8-10. Tel.: ügyelet alatt: és készenléti idő alatt: 0678/561-032és 0630/9733-992

FOGORVOS
Febr. 07-08. 09:00-12:00: Dr. Rudnay Éva
Tel.: 0678/461-906
Febr. 14-15. 09:00-12:00: Dr. Zahorecz László
Tel.: 0678/462-534
Febr. 21-22.09:00-12:00: Dr. Csanádi Tünde
Tel.: 0678/463-223

VÉRADÓNAPOK
Február 09. 09:00-11:00: Művelődési ház, Szakmár, Bajcsy-Zs. u. 18.
Február 09. 12:00-14:00: Orvosi rendelő, Újtelek, Alkotmány u. 17.
Február 16. 10:00-12:00: Idősek Klubja Géderlak, Kossuth L. u. 95.
Február 16. 13:30-14:00: Faluház, Dunaszentbenedek, Kossuth L. u. 62.
Február 23. 09:00-13:00: Közösségi ház, Kalocsa, Hunyadi u. 82.

ÁLLATORVOS
Febr. 07-08.: ifj. Dr. Bajusz István, Dusnok Szent István kir. u. 23. Tel.: 0630/645-4937
Febr. 14-15.: Dr. Török Lajos, Kalocsa, Budai Nagy A. u. 25. Tel.: 0630/943-4005
Febr. 21-22.: Dr. Kunvári Zoltán, Miske Fő u. 15. Tel.: 0670/310-9675

GYERMEK ÜGYELET
(Kalocsa-Bátya-Foktő) Hétköznap: 16:00-22:00; Hétvégén és munkaszüneti napokon: 08:00-20:00, Szent Kereszt Kórház Gyermekosztálya: Kalocsa, Kossuth L. u. 34-26. Tel.: 0678/564-128, 564-459.

ADÓ- ÉS VÁMHIVATAL
Ügyfélszolgálat: Negyvennyolcasok tere 4. Ügyfélfogadás: Hétfő: 08:00 – 12:00 és 12:30 – 18:00; Szerda: 08:00 – 12:00 és 12:30 – 15:00; Vezetékes kék hívószám: 0640/42-42-42. Mobiltelefonon hálózati tarifával hívható: 0620, 30, 70/33-95- 888

ÁLLÁSAJÁNLATOK

Kalocsa:
- 5 fő gyorséttermi kisegítő
- 18 fő gépi varró
- 3 fő hentes
- 3 fő húsipari segédmunkás
- 1 fő építész technikus
- 1 fő építészmérnök
- 1 fő gépészmérnök
- 1 fő szerszámtervező mérnök
- 1 fő minőségellenőr
- 1 fő tampon- és szitanyomó munkás
- 1 fő szerszámkészítő
- 1 fő mozgóbolti eladó
- 2 fő szakács
- 3 fő pék
- 1 fő tehergépkocsi-vezető
- 1 fő ruhaipari technikus
- 1 fő ruhaipari termeléselemző koordinátor

Hajós:
- 1 fő tehergépkocsi vezető
- 1 fő Mezőgazdasági gépkezelő
- 1 fő rakodógépkezelő

Solt:
-1 fő építőipari szakmai irányító
- 10 fő betanított varrómunkás
- 1 fő mezőgazdasági gépjármű szerelő
- 1 fő traktorvezető
- 1 fő rakodómunkás
- 1 fő könyvelő

Dunapataj:
-1 fő utcai árus (mozgóboltba)

Dusnok:
- 2 fő asztalos

Harta-Állampuszta:
- 1 fő pszichológus
- 40 fő biztonsági felügyelő

Miske:
- 3 fő pultos

Fajsz:
- 1 fő agronómus

KISKUNSÁGI VÍZKÖZMŰ SZOLGÁLTATÓ KFT.
KALOCSAI ÜZEMMÉRNÖKSÉG
KiskunVíz
KALOCSA, HŐSÖK ÚTJA 38.
Tel.: 06 78/462-244
e-mail: kalocsa@kiskunviz.hu
www.kiskunviz.hu
A KISKUNSÁGI VÍZIKÖZMŰ-SZOLGÁLTATÓ KFT.
KALOCSAI ÜZEMMÉRNÖKSÉG
ÜGYFÉLSZOLGÁLATI IRODA NYITVATARTÁSA:
HÉTFŐ: 7:00 – 14:30 KEDD: ZÁRVA
SZERDA: 10:00 –18:00 CSÜTÖRTÖK: 7:00 – 14:30
PÉNTEK: ZÁRVA
SOLTI ÜGYFÉLSZOLGÁLATI PONT NYITVATARTÁSA:
HÉTFŐ: 7:30 – 12:00 SZERDA: 7:30 – 16:30"

ULTRAHANG
ÉS DIAGNOSZTIKA
EGÉSZSÉGE VÉDELMÉBEN!
DR.BORSOS ILONA
RADIOLOGUS FŐORVOS, UH RENDELÉS
TEL.: 0630/ 315 0085
SZŰRHETŐK A FEJLŐDÉSI RENDELLENESSÉGEK, VIZSGÁLHATÓK A NYAKI-, HASI-SZERVEK, ÍZÜLETEK!
KALOCSA, TOMORI U. 42. AZ UDVARBAN! (HÁZI ORVOSI RENDELŐK)
BEJELENTKEZÉS, RENDELÉSI IDŐBEN:
HÉTFŐ ÉS CSÜTÖRTÖK: 16- 18-IGI "

AUTÓ VILLAMOSSÁG
VILÁGÍTÁS, KÖZPONTI ZÁR, ELEKTROMOS ABLAK, MŰKÖDTETŐ ÉS KÉNYELMI BERENDEZÉSEK JAVÍTÁSA, ELLENŐRZÉSE, BEÁLLÍTÁSA, SZÁMÍTÓGÉPPEL HIBAKÓDOLVASÁS, MOTORDIAGNOSZTIKA!
AUTÓ KLÍMA
ROMSICS JÓZSEF
GÉPJÁRMŰ-VILLAMOSSÁGI SZERELŐ MESTER ÉS JÁRMŰKLÍMA SZERELŐ
KALOCSA, KIRÁLY ILUS U. 29. TEL.: 0620 321-4947

AUTÓBÉRLÉS
www.autoberles-ven.hu
AUTÓBÉRLÉS VÉN KALOCSA
Szent István király út 61.
0630 943 6541

Balesetekkel indult az év

– A mérleg: egy halott, több sérült

Hiába figyelmeztetnek a szakemberek, hogy a téli útviszonyok még a gyakorlott vezetőket is próbára teszik, a kezdőktől pedig rendkívüli odafigyelést és felelősségteljes magatartást igényel. A havas, nyálkás, lefagyott utak mégis rendre megszedik áldozataikat. A korábbi baleset Uszód külterületén, az 5106-os számú úton történt. A jármű egy balra ívelő kanyarban sodródott le az útról. Az autót vezető fiatal lány az ütközés következtében súlyos, életveszélyes sérüléseket szenvedett. A lányt kórházba szállították, de életét már nem tudták megmenteni. A gépkocsiban további két személy utazott, és ők is megsérültek a balesetben, amelynek körülményeit a Kalocsai Rendőrkapitányság Közlekedésrendészeti Osztálya vizsgálja.

Múlt péntekre virradó hajnalban Kalocsán a Mátyás király úton járt szerencsétlenül egy személyautó, több utassal. A jármű a piactéri híd szalagkorlátjának ütközött, miközben a kocsi annyira megrongálódott, hogy a sofőrt és egyik utasát a helyszínre érkező tűzoltóknak kellett kiszabadítani feszítővágó segítségével.

Az autóban utazók közül egy fő könnyebb sérülést szenvedett csupán, ő nem is szorult orvosi ellátásra, ám a kocsiban rekedt két személyt információink szerint súlyos csonttörésekkel, esetleges belső vérzés gyanújával szállították kórházba a mentők.

A baleset körülményeit a Kalocsai Rendőrkapitányság közlekedésrendészeti osztálya vizsgálja közlekedési baleset okozásának megalapozott gyanújával.

A sérültek állapotának alakulásáról egyelőre nem érkezett hír.

Lapzártakor érkezett: újabb, ezúttal szerencsés kimenetelű balesettel zárult a január hónap. Szombatra virradó éjjel a Hősök útján hajtott árokba, majd döntött ki egy villanyoszlopot egy személyautó. A szó szerint kettétört pózna, és az összeroncsolódott kocsi láttán meglepő, de tény: a balesetben személyi sérülés nem történt.

ABLAK KARTER
Kalocsa, Szt. István király u. 80.
E-mail: karterablak@kalocsakom.hu
Mobil: +36-70/413-12-96
Műanyag ablakok
Most 33% engedménnyel!
Bejárati ajtók
Most 20% kedvezmény!
www.ablakkarter.hu
Redőny Szúnyogháló Ablakpárkány
AKCIÓS Polikarbonát és Plexi lemezek! Ingyenes méretre vágás!
10 ÉV GARANCIA
Ajándékkupon!
Bruttó 100.000,-Ft értékű nyílászáró vásárlás felett Ez a kupon 5.000,-Ft-ot ér
VÁGJA KI MOST!
Felhasználható 2015. február 28.-ig

Február 14-én
Valentin napi Retro buli
a Kék Duna Vendéglőben
napjaink slágereivel fűszerezve
belépő: 1.500 Ft
Info: www.kekdunavendeglo.hu
Tel.: 06-30-25-77-838
Keress minket a Facebook-on is!

Kalocsai interjú Kálmán Sándorral a Bácskomplex SRL Kft. ügyvezetőjével

Lapunk arról értesült, hogy a városunkban működő Kalocsa Security Kft. idén januártól megszüntette távfelügyeleti szolgáltatását. Megszólítottuk a Bácskompkex SRL Kft. ügyvezetőjét, Kálmán Sándort, aki Kalocsán már 2007 óta nyújt távfelügyeleti szolgáltatást ügyfeleinek, hogy mondja el nekünk miért érdemes a Bácskomplexet választani?

- Mi hozta Önt ide Kalocsára?

Baján már több mint egy évtizede foglalkozok rádiós távfelügyelettel, ami mára már az egész megyét lefedi. Bács-Kiskun megye valamennyi városában és nagyobb településein jelen van fegyveres járőrszolgálatunk, többek között Kalocsán is.

- Mit jelent a rádiós távfelügyelet?

28 saját rádiós átjátszó állomást telepítettünk megyeszerte, melyek segítségével ügyfeleinknél felhelyezett rádiós adó frekvencia útján kommunikál a bajai központunkkal, azaz fogadja a szükséges riasztást vagy egyéb, mint például nyitásról, zárásról vagy áramszünetről szóló jelzéseket. Ami fontos, hogy az ügyfeleknél kihelyezett rádiós adóért nem kell fizetni, azt mi biztosítjuk ügyfeleink részére

díjtalanul a szolgáltatás fennállása alatt, így akár havi 1000 forintot is megtakaríthat ügyfelünk. Ugyanis a telefonon vagy GPS modulon keresztül kommunikáló riasztók működési feltételei ezen eszközök fenntartása, melynek díja sok esetben még az ezer forintot is meghaladja, nem beszélve a meghibásodás és szabotálás veszélyeiről.

- Mire gondol a meghibásodás és szabotálás alatt?

Tapasztalat, hogy amikor a riasztóközpont meghibásodik, az elkezd különböző eseményt (pl. riasztás, teszthiányt, stb.) küldeni a központba. Minden egyes jelzés egy telefonhívásnak minősül, ami ha percalapú számlázással van előfizetve, akár egy hónapban 70-80 ezer forintos telefonszámlát jelenthet, ami az ügyfél plusz költsége. A rádiós átjelzők esetében ez kizárt, nincs telefonköltség.

A szabotálás alatt azt értem, hogy ha a telefonvonal meghibásodik, vagy a vezetéket elvágják, akkor a jelzést nincs ami tovább küldje, a riasztó nem kommunikál , így a védelem nem biztosított. A GSM alapú jelátvitel pedig „jammer" segítségével könnyen blokkolható. Ezzel szemben rádió-adóink külön saját frekvencián működnek, amelyek nem szabotálhatók. Ez a legbiztonságosabb/legmegbízhatóbb módja a távfelügyelet működtetésének.

Ezért gondolkodunk hosszútávon a rádiós távfelügyelet üzemeltetésében és ezt az is bizonyítja, hogy immáron több ezer ügyfelünk élvezheti az általunk nyújtott biztonságot.

- Ön mit tud kínálni a riasztó-berendezéssel rendelkező kalocsai ügyfeleknek?

Először is a mi ügyfeleinknek szeretném megköszönni bizalmukat és továbbra is állunk szolgálatukra. Akik pedig még nem ügyfelünk, de felkeltette érdeklődését az imént röviden bemutatott rádiós távfelügyeletünk, nekik az idei évben (2015-ben) a jelenlegi szolgáltatási alapdíjunkból 10%-os árengedményt kínálunk mind a riasztóval már rendelkező és a még nem rendelkező ügyfeleknek egyaránt. A bekötést díjtalanul vállaljuk. Riasztók kiépítésére felmérést követő egyedi árajánlattal állunk rendelkezésre. Az érdeklődők jelentkezését kalocsai járőrszolgálatunk készséggel várja a **70/977-2561**-es, vagy a **70/977-2562**-es telefonszámon!

KALOCSA – SZEGED: ÖREGFIÚK FOCIGÁLA

Február 1-jén vasárnap kora este teltházas publikum várta a Városi Sportcsarnokban a küzdőtérre bevonuló egykori „aranylábú gyerekeket", a Szeged és a Kalocsa hajdani focistáit. A Kalocsai Futball Club vezetése ugyanis ígéretének eleget téve, a Videoton tavaly téli meghívása után ezúttal a nagy hagyományokkal bíró délmagyar élcsapat, a Szeged egykori nagyágyúit látta vendégül – kedveskedve ezzel törzsközönségének, egyben a régi idők fociját megidéző kalocsai muskétásokat újra reflektorfénybe állítva, akik oly sok örömet szereztek az előző évtizedekben a város szurkolótáborának.

A nosztalgiamérkőzésre a vendégek zömében a 83/84-es NBI-es bajnokságban 9. helyen zárt csapatuk egykori gladiátoraiból verbuválódott alakulattal érkeztek, soraikban a korábbi kalocsai kedvenc Kováts „Gebe" Gáborral, aki annyi emlékezetes összecsapáson ontotta a gólokat kalocsai színekben. De eljött Tóth Zoltán, dr. Tóth János, Orosházi, Polyvás, Takács Zoli és még jónéhány Tisza-parti gólvadász is, hogy felvillantsanak néhány trükköt régi repertoárjukból. Velük szemben a kalocsai B-közép egykori kedvencei közül csatasorba állt Evanics Zoli, Farkas Cola, Vén Csaba, Paletta Ricsi, Pécsi „Hani"Laci, Szabó Dodi, Illés Attila, Tóth Robi, Márton Zsolt, Igaz Andris, Hubert Jani, Király Robi, hogy ők pedig, megidézzék a régi idők kalocsai fociját.

A 2 x 25 perces örömfocin aztán öt alkalommal került a hálókba a labda, amelyekből hármat a vendégek jegyeztek, de az eredmény ezúttal csak másodlagos volt a sportbarátság ápolása mellett.

Szintén a hagyományoknak megfelelően a találkozó után fehér asztalok mellett folytatódott a „harmadik félidő", ahol felidézték pályafutásuk legemlékezetesebb ütközeteit, felejthetetlen góljait, nagy győzelmeit, de ki-ki a maga olykor pontokról döntő fájó bakijait is. Az adomázás „focierdejében" aztán koccintásokkal pecsételték meg a korábban köttetett barátságok emlékét, miközben észre sem vették, hogy évtizedeket fiatalodva léptek vissza a múltba és élték át újra fiatalságuk legszebb időszakát.

KALOCSAI FUTBALL CLUB

SZOMBATON EDZŐMECCS!

Február 7-én, szombaton délelőtt 10 órakor a Városi Sporttelepen játssza idei első előkészületi találkozóját a KFC „megyeegyes" labdarúgó-csapata a Baja NBIII-as alakulata ellen.

A klub hívja és várja szurkolóit az évadnyitó mérkőzésre!

A profiknál már eldőlt...

Téli Kupa teremfoci

…hogy a legjobb négy együttes keresztjátékából végül is mely gárda emelhette magasba a díszes trófeát, illetve kik állhattak még a bajnokon kívül a Profi Liga dobogójára.

Január 31-én, szombaton ugyanis a profik már elődöntőztek, ahol az alapszakasz győztes **Homokmégy** a negyedik **El Nino** gárdájával mérkőzött, míg a második **KaloHírek Sport** a harmadik **Szip-Ka Könyvelés** együttesével ütközött meg a döntőbe jutásért.

Az eredmények: Homokmégy – El Nino 4–1 (1–1) gólszerzők: Kerekes 2, Rakiás 2, Lichtenberger, illetve Rőthy M. KaloHírek Sport – Szip-Ka Könyvelés 5–2 (0–0) g.: Kohány G. 3, Dostyicza, Szabó V., illetve Kovács J. 2.

A győztesek ezzel bejutottak a másnapi fináléba, míg a vesztesek a végső harmadik helyért mérkőztek.

A bronzmeccsen: El Nino – Szip-Ka Könyvelés 1–7 (0-3) g.: Rőthy M., illetve Szvétek B. 5, Borsos T. 2.

A döntőben: KaloHírek Sport – Homokmégy 6–4 (3–1) g.: Kohány G. 4, Dostyicza, Jánosi, illetve Kerekes 2, Malomsoki, Lichtenberger.

A „tél bajnoka” kitüntető címet elhódító KaloHírek Sport a következő játékosokkal harcolta ki a végső sikert, és vehette át a győztesnek járó serleget: Antóni Dávid, Pandúr Tamás, Nasz Balázs, Réczi Valentin, Márkus Kristóf, Jánosi Gábor, Dostyicza Dániel, Péter Csaba, Farkas Tamás, Sára Dávid, Vuits Attila, Kohány Gábor, Facskó Patrik, Szabó Vilmos, Varjú István.

Csapatvezető: Kohány Balázs, Márton Zsolt.

Különdíjban részesült a bajnokság gólkirálya **Kohány Gábor** (KaloHírek Sport) 23 góllal.

A folytatásban az amatőr és a szenior együttesek küzdenek majd tovább a március 15-i zárásig.

A Profi Liga bajnoka a KaloHírek Sport alakulata

Mi a helyzet a város cégeinél?

Összegyűjtöttük a főbb tudnivalókat

Köztudott, hogy múlt év végén több, a város 100%-os tulajdonát képező vállalatot, így a Városmarketing, a Városfejlesztési, illetve a Kalocsa Security Kft.-t végelszámolással megszüntették. A döntést külsős cég által végzett átvilágítás előzte meg. Az átvilágítások során a Vagyonhasznosítási Kft. állapotát rendben találták. A Menza Kft.-nél megkezdődött az adósságrendezés, miközben készülnek a kórházi telephely kiváltására. A Parkgondozónál egyelőre komoly adósság áll fönn, a céget mégsem számolják föl, sőt, fejlesztést terveznek: februártól városgazdai tevékenységet indítanak Kalocsán.

A közművelődési intézményeket is átszervezték, a Művelődési Központ élére – eredetileg a Kalocsa Kulturális Intézmények igazgatóhelyetteseként – dr. *Magóné Tóth Gyöngyi* került. Ehhez az intézményhez tartozik majd a KalocsaTV is.

Fő feladatok a Menzánál: Tartozásrendezés és konyhaköltöztetés

A Menza Kft. új vezetője *Kapitány Lászlóné Erika*, aki korábban élelmezésvezetőként dolgozott a cégnél. A vezető sajtónak adott tájékoztatásai alapján tudható, hogy az év első napjaiban megkezdődött az összességében 100 milliót meghaladó lejárt tartozások rendezése. Ezt az tette lehetővé, hogy a vállalat felé is rendezni kezdték annak követeléseit. A cég kintlévőségeinek jelentős hányada – korábbi rendezvényeken nyújtott szolgáltatások ellenértékei – az önkormányzatnál voltak, ám a város a tavaly év végi csődközeli állapot miatt korábban nem tudta ezeket rendezni. Most több tételben folyósítottak pénzt a cégnek, ebből jelentős követeléseket tudtak kifizetni. A fizetetlen számlák zöme nyersanyagok ellenértéke volt. Úgy tudjuk, a törlesztések első jelentősebb lépései alkalmasak voltak a beszállítói kör megnyugtatására.

A stabilizálás mellett komoly változás előtt is áll a vállalat, a Szent Kereszt Kórháznál közelgő beruházás során a gyógyítás céljaira fogják igénybe venni a Menza Kft. ottani telephelyét, ami miatt a konyhának költöznie kell, a kórház alagsorában csak egy tálalókonyha marad. A főzés feladatait a másik három meglévő telephelyen fogják átvenni a munkamegosztás teljes átszervezésével. A változás a személyi állományt nem érinti, elbocsátás nem várható, csupán a munkavégzés helye változik majd meg egyes dolgozóknál.

Észrevehetetlen változás a szemétszállításban, februártól városgazdaszolgáltatás

A Parkgondozó Kft. élére – már december 1-től – Loibl László, került, aki korábban ökormányzati képviselő, később, a 2010-es választásokig alpolgármester volt Kalocsán. E cég esetében egyelőre nem történt jelentős előrelépés az adósságrendezés tekintetében. A kifizetések csúszásának oka itt is többnyire lejárt önkormányzati tartozásokban keresendő.

A nehéz anyagi helyzet következményei közt kell említenünk, hogy nemrégiben átmenetileg a vaskúti központú Felső-Bácskai Hulladékgazdálkodási Kft.-hez kerültek kommunális hulladék elszállításának feladatai, mivel a Parkgondozó Kft. nem tudta finanszírozni a hulladék begyűjtését és elszállítását. Ezeket – az egyébként kötelező feladatokat – eddig Kalocsa végezte, alvállalkozói szerződés keretében. Most ezt a szerződést függesztették fel. Vaskút vette át a hulladékátrakó üzemeltetését, valamint a dolgozókat is, szállító járműveket pedig bérlik a Parkgondozótól. Mindebből a lakosság nem érzékel semmit: ugyanazok a dolgozók ugyanazon járművekkel változatlan ütemezésben végzik a szemét-elszállítás feladatát.

A cég a közelmúltban újabb kísérletet tett a Malomszögi csatorna mellett rendre kiújuló illegális szemétlerakó problémájának megoldására. A terület sokadszori megtisztítása után konténereket helyeztek ki, és azokat rendszeresen ürítik. Ennek költségei a városnál maradnak, így a Kft. egyenlegét nem rontják. A cégvezető szerint az összefogás és a folyamatos odafigyelés hozhat eredményt .

Teljes átszervezés a kulturális területen

A KalocsaKom Kft. átszervezése során profiltisztítást végeznek. Megmarad a kábel- és internet-szolgáltatás, de e területtől a bevétel növekedését is várják. Ellenben a KalocsaTV – amelynek élére *Mácsai Tamás* került –, a hírek szerint Művelődési Központ felügyelete alatt áll majd. Úgy tudjuk, a könyvtár önálló intézmény marad, ott vélhetőleg folytatódnak a közönségvonzó rendezvények, kulturális programsorozatok.

Dr. Magóné Tóth Gyöngyi egyes terveit már megosztotta a sajtóval: idén újra középkori módon ünnepli meg Kalocsa a Szent István Napokat, ellenben a Paprikafesztivál csak kétnapos lesz.

Jól teljesít a Vagyonhasznosítási Kft.

A korábbi városvezetés idején a Vagyonhasznosítási Kft.-hez összpontosították a város vagyonát, sok profitorientált, és több nem nyereséges ágazattal együtt. Bár a lakás- és üzletbérletekből befolyó összeget a cég átadja a városnak, és az uszoda, vagy az iskola épületek üzemeltetése sem föltétlenül nyereséges. A vállalat mégis nyereséget tudott elkönyvelni, létrejötte óta minden esztendőben, miközben a nyereséges ágazatok bevételeiből tartották fönn egyebek közt a sportcsarnokot vagy a színházat.

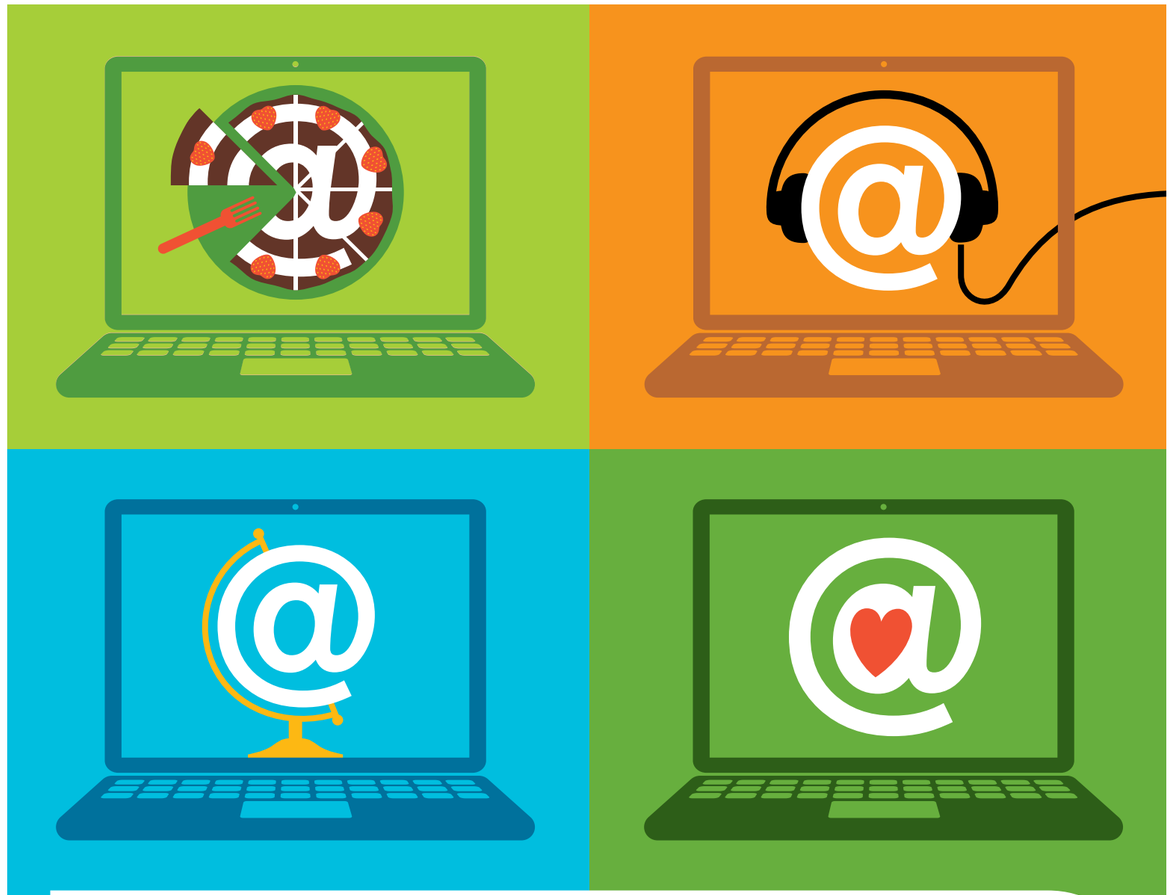

Hozd ki az internetből, amit szeretnél

Internet 0 Ft-ért Invilág csomagban

0 Ft 3 hónapig

Válaszd most bármelyik Invilág csomagot 2 éves határozott idejű szerződéssel, és az internet díját 3 hónapon át elengedjük!
A részletekről és az adott lakcímen elérhető ajánlatokról és szolgáltatásokról érdeklődj a legközelebbi Invitel Pontban, a www.invitel.hu oldalon vagy a 1288-as telefonszámon!

Invitel Nap: Kalocsa, Grösz u. 1., minden kedden 10.00 és 16.00 óra között
Értékesítőnk: Béda Istvánné Tel.: +36 70 931 3016

1288
invitel.hu

Az ajánlat 2015. február 2-tól visszavonásig érvényes, az Invitel szolgáltatási területén, 2 vagy 3 szolgáltatást egyben tartalmazó Invilág csomagra előfizető, új lakossági ügyfelek számára. Az előfizetői jogviszony határozott időn belüli felmondása esetén az előfizetőt az ÁSZF szerinti kötbérfizetési kötelezettség terheli. A szolgáltatások eltérő feltételekkel 12 hónapos határozott idejű, valamint határozatlan idejű szerződés keretében is igénybe vehetők. A díjmentes időszak után a csomaghoz tartozó havi díjat számlázzuk. A díjak az áfát tartalmazzák.

invitel
Távlatokat nyitunk

150211-A

Februártól végleges az új útdíjrendszer

Mégsem kell fizetni a szekszárdi hídért

A januártól hatályos útdíjfizetési rendszer elsősorban a Szent László híd fizetőssé tétele miatt volt igazságtalan a térségünkben élőkre nézve. Eredetileg ráadásul két megyére is matricát kellet volna váltani rá. Az egész országot érintette viszont, hogy többé a repülőtérre díjmentes úton nem lehetett volna eljutni. Sok tiltakozás után megtörtént a fölülvizsgálat, győzött a józanész.

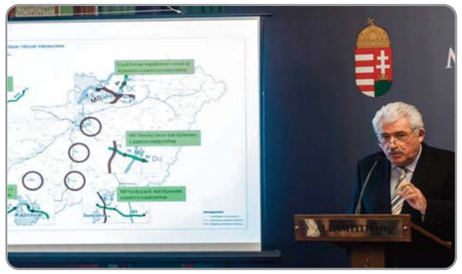

Nem éreztük, hogy jól járunk

A díjrendszer a kormányzat szerint azért előnyös a lakosságra, mert – amennyiben csak néhány megye pályaszakaszait használja valaki, akkor ezt mostantól megyei matricákkal már az éves díj töredékéért megteheti. A Duna-hidak, az M0-ás gyűrű és a reptéri út használata mitt ugyanakkor úgy tűnt, azok is tízezer fölött fizethetnek majd, akik az autópályákat csak a térképen látják.

Érthető, hogy országszerte tiltakozások alakultak ki.

A rendelet visszavonásáért január 12-én, az MSZP Bács-Kiskun, Tolna és Somogy megyei szervezetei forgalomlassító demonstrációt tartottak a 6-os út M9-esre vezető szakaszán, valamint a szekszárdi Duna-híd Bács-Kiskun megyei oldalán, az 51-es számú főút és az M9-es autóút találkozásánál hétfőn.

A Bács-Kiskun megyei, Dusnok melletti helyszínen 24 autóval lassították a forgalmat a demonstrálók. Illetve lassították volna, de forgalom az MTI helyszínen tartózkodó tudósítója szerint annyira ritka volt, hogy alig érkezett autó a szekszárdi híd felől, és a híd felé is csak néhány autó ment.

Valószínű, hogy a demonstráción való viszonylag szerény részvétel, a megmozdulás pártpolitikai színezetének tudható be, mivel sokan más formában hallatták hangjukat.

A kormánypártiaknak sem tetszett az új szabályzat

Többek közt az M9-es útdíja miatt, hátrányt szenvedő települések fideszes vezetői is szót emeltek az útdíj ellen. Az M9-es által érintett településvezetők levelet küldtek, Lázár János miniszterelnökséget vezető miniszternek az útdíj visszavonását kérve.

Dr. Galambos Dénes és Font Sándor, Fejér, illetve Bács-Kiskun megyei országgyűlési képviselők is levelet írtak, ők Fónagy János államtitkárnál lobbiztak, hogy az M8-as és az M9-es csonka pályaszakaszok és a hozzájuk tartozó Duna-hidak használatáért ne kelljen fizetni. A két képviselő már az új útdíjrendelet bevezetése előtt szót emelt a hidak fizetőssé tétele ellen.

A január 1-jén életbe lépett rendszert az ígéretek szerint fölülvizsgálták, a módosítások február elsejétől – immár türelmi idő nélkül érvényesek.

Újdonság, hogy a megyei matricák a megyehatár előtti utolsó helyett, a határ utáni első csomópontig érvényesek, és a reptéri útért sem kell fizetni. A fölöslegessé vált e-matricák viszszaválhatóak.

A változás következtében a Bács-Kiskun megyei matricával igénybe vehető hálózat 40 kilométerrel, azaz 85%-kal (!) nőtt.

Könnyítés a nagycsaládosoknak és a mozgáskorlátozottaknak

A feleslegessé váló e-matricák március 15-éig a Nemzeti Útdíjfizetési Szolgáltatónál visszaválthatóak. Az átmeneti rendelkezések szerint a januárban jogosultság nélkül közlekedők mentesülnek a pótdíj alól, sőt, amennyiben február végéig éves országos vagy megyei matricát vesznek, az 1470 forintos szolgáltatási díjat sem kell megfizetniük.

A nagycsaládosok és a mozgáskorlátozottak utókompenzációt is kaphatnak. Ennek jogszabályi hátterét várhatóan áprilisra alakítják ki, addig az érintettek D2 matricát válthatnak. A négy vagy több gyermek után családi pótlékban részesülő vagy mozgáskorlátozott parkolási igazolvánnyal rendelkező autósok a D2 és D1 kategória díjai közti különbséget a járási hivatalokban igényelhetik majd vissza.

Kétfelvonásos szalagavató a Dózsában

Múlt csütörtökön és pénteken a Dózsa György Szakközép-, Szakiskola és Kollégium végzős diákjai tartották szalagavató ünnepélyüket. Mindkét ünnepségnek a Nagyasszonyunk Köznevelési Intézmény aulája adott otthont.

Először az Asztrik téri intézmény, vagyis a gazdasági iskolarész szalagtűzésére került sor.

A 11. évfolyam nevében a *Csordás Daniella*, *Csóti Erik*, *Czirják Alexandra* és *Markó Dominik* köszöntötte a végzősöket. *Vikker József* igazgató ünnepi gondolatai után az ünnepélyes szalagtűzés következett, majd *Noé Barbara* és *Dudás Roland* és *Miklai Andrea* búcsúztak alsóbb évfolyamosoktól. A tánc előtt filmet vetítettek a búcsúzók középiskolás éveiről.

Pénteken folytatódott a szalagavató, ekkor a Martinovics utcai, műszaki iskolarész 138 diákjának tűztek szalagot ugyanott. 61-en érettségire, a többiek szakmai vizsgára készülnek.

Az ünnepély fényét emelte *Balogh Ádám* és *András Attila*, illetve *Bogdán Bianka* és *Fegyvári Zoltán* szavalata, Vikker József ünnepi beszéde után a végzősök nevében *Tamási Petra* búcsúzott. Ez után következett a szalagtűzési ceremónia. Az ünnepeltek immár fölszalagozva idézték föl egy rövidfilmmel középiskolás éveket, majd *Fehér Patrik* a tizenegyedikesek nevében mondott búcsúztatót. Az ünnepély hagyományosan a végzősök táncával zárult.

Főhajtás a holokauszt áldozatai előtt

Az auschwitzi koncentrációs tábor felszabadításának évfordulója alkalmából a vészkorszak áldozataira emlékezett Kalocsa Város Önkormányzata a volt zsinagóga melletti emlékműnél.

A holokauszt-emléknapon egybegyűlteket Madura Tünde, a Kalocsa Kulturális Központ és Könyvtár munkatársa köszöntötte, majd Markella Edit, a Dózsa György Szakközép- és Szakiskola 12/C osztályos tanulója Radnóti Miklós 1944-ben írt A' la recherche című költeményét szavalta el.

Ünnepi beszédet mondott Kinyóné Lakatos Melinda alpolgármester.

Az emlékező gondolatok után Kalocsa Város Önkormányzata nevében dr. Bálint József polgármester és Kinyóné Lakatos Melinda helyezett el koszorút az emlékműnél. Végül az emlékezők – zsidó szokás szerint – köveket és mécseseket helyeztek el az áldozatok tiszteletére.

Kezdődő influenzajárvány miatt rendeltek el látogatási tilalmat

Hétfő éjféltől határozatlan ideig látogatási tilalom lép életbe a kalocsai kórházban tájékoztatott a kórház vezetősége. A rendelkezés csak rendkívüli esetekben enged kivételt, akkor is szigorú szabályok betartása mellett.

A Kalocsai Szent Kereszt Kórház vezetése sajtóközleményben tájékoztatott, hogy dr. Svébis Mihály főigazgató a megyénket is elérő influenzajárvány miatt február 3-a 00:00 órától látogatási tilalmat rendelt el a kórház egész területére, meghatározatlan időre.

A tilalom alól csupán két esetben tehetnek kivételt:

A súlyos állapotú beteget az osztályvezető vagy a kezelő orvos írásos engedélyével látogathatja egy hozzátartozó. A látogatás legföljebb 15 percig tarthat. Az engedélyt a Portaszolgálatnál kell kérni, ahonnan a kérést az ügyelő munkatárs telefonon közvetíti az illetékes orvos felé, aki indokolt esetben a rendelkezésére álló nyomtatvány kitöltésével engedélyezi a látogatást.

Az „apás szülés" a tilalom idején csak akkor lehetséges, ha az édesapa írásos igazolást hoz arról, hogy az influenza elleni védőoltást felvette, és a kórlapon aláírásával igazolja, hogy nincs influenzára vagy influenzaszerű megbetegedésre utaló tünete. A bejegyzést a szülést vezető orvosnak is ellen kell jegyeznie, miután az édesapa panaszmentes állapotáról ténylegesen meggyőződött.

A képviselő másik arca

„A képviselő másik arca" című sorozatunk célja, hogy városunk lakossága jobban megismerhesse elöljáróit. Képviselőinknek lehetőséget adunk arra, hogy beszéljenek családjukról, hobbijukról, magánéletükről. Bemutatkozásuk - igény szerint – lehet monológ, prezentáció illetve dialógus egy beszélgetőtársszal. Bízunk abban, hogy programunk közelebb hozza Önökhöz politikusainkat.

Városházi tudósítások

Tizenöt rendes és egy sürgősséggel napirendre vett kérdésben döntöttek képviselőink a január 22-i testületi ülésen. Három kérdésben komoly vita kerekedett.
Az ellenzék bírálta a vagyonrendelet-módosítási javaslatot, a Kalocsa Kulturális Központ részére átadandó vagyon kérdését, a Központi Nukleáris Alapból 2015-re igénylendő támogatások fölhasználásának módját és a Polgármesteri Hivatal számítástechnikai rendszerének karbantartására kötendő szerződést. Más véleményen voltak arról is, hogy mely érdekképviseleti szervezetbe lépjen be Kalocsa. A többi pontban egyetértés volt, a 16 napirendi ponttal másfél óra alatt végezett a testület.

A Foktő különválásával összefüggő technikai módosítás kérdésében, a Parkgondozó, a Menza, illetve a Vagyonhasznosító Kft-k alapító okiratának egységes szerkezetben történő módosításának kérdésében, továbbá a Morrow Medical ZRt. gyermekorvosi ügyelet ellátására vonatkozó szerződésének egyéves meghosszabbítását is egyhangúlag elfogadták. Utóbbi kérdés vitájánál *Szabó Balázs* elmondta: úgy tudja, hogy a Morrow-nak másfél éve nincs érvényes megbízási szerződése az orvosokkal. Megkérte a polgármestert, hogy tisztázza ezt a céggel.
Szintén ellenszavazat nélkül fogadták el azt a módosító indítványt, amely a város saját

cégeinek jelent könnyebbítéseket a közbeszerzések esetén, és a Magyar Zarándokút Társulás társulási szerződésének módosítását is.
Sürgősséggel a Kalocsa-Paks híd megépítését szorgalmazó egyesületben alapító tagként való részvételünkről tárgyaltak. A tagsághoz szükséges döntést a grémium egyhangúlag támogatta.
Azóta már meg is alakult az egyesület, amelyről külön cikkben számolunk be (lásd a 2. oldalon)

Vita a Vagyonrendelet módosításáról

Az ülés a város vagyonrendeletének módosításának vitájával vette kezdetét. Ezzel kapcsolatban az előterjesztés két pontját vitatta az ellenzék. Egyrészt az ingatlanértékesítésre, illetve -hasznosítására vonatkozó 15 milliós értékhatár 25 millióra való emelését tartották indokolatlannak. Másrészt az önkormányzat nem kizárólagos tulajdonban álló gazdasági társaságokban és társadalmi szervezetekben való képviseletét szabályozó pontját – amely a tagdelegálást a polgármester hatáskörébe utalja – azzal javasolták kiegészíteni, hogy csak megválasztott képviselő legyen delegálható.
A pénzügyi bizottság támogatta az eredeti javaslatot, ellenben a jogi bizottság csak az értékhatár-növelést támogatta többséggel, a harmadik személy delegálására irányuló polgármesteri jog a bizottság előtt megbukott.
Végül a két módosító indítványt egyben szavaztatta meg dr. Bálint József, ám azokat elvetették, az eredeti indítványt pedig megszavazták.

Pénzügyek

Második napirendi pontként a polgármester adott tájékoztatást a város pénzügyi helyzetéről. Örömmel közölte, hogy a költségvetést majdnem sikerült kinullázni, az elmaradás kevés, ezért javasolta, hogy ne indítsanak maguk ellen adósságrendezési eljárást – ezt a testület egyhangúlag támogatta.
Szavaztak egy telekértékesítésről is. Egy vállalkozó tett ajánlatot egy, a reptér mellett fekvő területet megvásárlására, ahol lovardát szeretett volna létesíteni. Az előterjesztő polgármester szerint a felajánlott ár a reálisnál alacsonyabb, és ez a terület egyébként is ipari célra van kijelölve. A testület el is utasította az ajánlatot, mégpedig egyhangúlag.
Kellemetlenül érintette a költségvetést, hogy egy tavaly decemberi ingatlan-bérbeadás meghiúsult. Egy vállalkozó a városra nézve igen kedvező, tehát magas áron, két évre vett volna bérbe egy jelenleg használaton kívüli területet. Rövid indoklásában a polgármester a vagyonrendelet most módosított pontjait okolta a kudarcért.

Művelődési Központ – Kié a teher és kié a bevétel?

Vita bontakozott ki a Kulturális Központnak átadandó vagyon hasznosítása, pontosabban az intézmény költségeinek fedezése és a bevételek körül tapasztalható anomáliák miatt. Arról van szó, hogy a színház épületét a Vagyonhasznosítási Kft. tartja fönn, így a rezsiköltségek nála jelentkeznek. Ugyanakkor a három külső, bérbe adott üzlethelység kivételével a bevételek – tehát a színházterem bérléséből fakadó bevételek a Művelődési Házhoz kerülnek.
Török Ferenc úgy vélte, ezáltal torzul a Kft. és az intézmény mérlege is. A jegyző álláspontja szerint helyes, ha az intézmények bevételei a fönntartásukhoz szükséges önkormányzati forrást csökkenti.
A javaslatot végül elfogadták képviselők.

Paksi pénzek fölhasználása

A Paksi Atomerőműhöz köthető forrásokból érkező TEIT, illetve JETA pénzek fölhasználásával kapcsolatban szintén Török Ferenc fejtette ki azon javaslatát, hogy az erőműtől kapott pénzt teljes egészében fordítsák fejlesztési célú fölhalmozásra. Elmondta, korábban ez így volt, és ezekből az összegekből valósulhatott meg számos sportinfrastruktúra-fejlsztés, erre az évre pedig óvoda és iskolai tornaterem tetőszerkezetének felújítást, játszótér-létesítést tervezték.
A polgármester válaszul elmondta, itt két különböző forrásról van szó. Az erőműtől érkező pénzt csak fejlesztésre lehet fordítani. A másik tétel megbontható felhalmozásra és működésre. Az előterjesztés ennek teljes egészét működésre javasolja fordítani, mivel a bevételre a város költségvetésének szüksége van. Ezt megerősítette a pénzügyi osztályvezető, aki figyelmeztetett, hogy az önkormányzatnak nem lehet külső finanszírozású működési hiánya, ezért minden forrásra szükség van.

Beléptünk a TÖOSZ-ba

Nem volt teljes egyetértés abban sem, hogy Kalocsa mely önkormányzati érdekképviseleti szervhez csatlakozzon. Az előző vezetés kilépett a Kisvárosok szövetségéből és lépéseket tett a gödöllői székhelyű Települési Önkormányzatok Szövetségéhez való csatlakozás felé. Most is emellett érvelt, mivel az előterjesztés helyette a Települési Önkormányzatok Országos Szövetségébe való belépést indítványozta. Elmondta, annak a legnagyobb Bács-Kiskun megyei tagtelepülése Mélykút, a települések mérete és gondjainak hasonlósága is inkább a gödöllői szervezethez köti Kalocsát.
Bálint József viszont úgy vélte, a TÖOSZ 1600 tagjával sokkal nagyobb súllyal bír. Végül Török Ferenc módosító javaslatát elvetették, a TÖOSZ-hoz való csatlakozást pedig megszavazták a testület tagjai.

Átalakult térségünk víziközmű vállalata

A lakosság nem érzékeli a változást

Kiskunhalasi központtal egyesül a térség vízellátását végző víziközmű vállalat. Az átszervezés a lakosokat nem, csak a vállalat néhány dolgozóját érinti.
Egykor megyénkben két szolgáltató volt, az Észak és a Dél Bács-Kiskun megyei, majd a kérdésről az önkormányzatok saját maguk rendelkezhettek, amit a '91-es önkormányzati törvény tett lehetővé.
Kalocsán is megalakult a Kalocsavíz Kft., de egyidejűleg hazánk víziközműrendszere túlságosan elaprózódott: 400 szolgáltató látta el a feladatot országszerte.
A mostani változások alapját a 2011-ben elfogadott víziközmű törvény adta. Ez a szolgáltatóknak a fogyasztók száma szerinti küszöbértéket határozott meg. Ezt az értéket a térség szolgáltatói nem értek el, így az integráció elkerülhetetlenné vált. Előbb a kisebb vízművek olvadtak be a nagyobbakba, például Solt a Kalocsavíz Kft-be. Később, a kalocsai, a kiskőrösi, és a kiskunhalasi polgármester megállapodása értelmében a három térségi vízmű összeolvadásával létrejött a Kiskunsági Víziközmű Szolgáltató Kft-t, amelyet a bíróság 2013. szeptember 16-án jegyzett be. Székhelye Kecelre került. A szolgáltató tulajdonosa az 54 érintett önkormányzat, valamint a magyar állam.
Ekkor még a három jogelőd szolgáltató vállalatvezetője területi ügyvezetőként dolgozott tovább, miközben létrejött egy általános ügyvezetői pozíció, amelyre Mátyus Zoltánt nevezték ki, aki január 21-i kalocsai sajtótájékoztatóján beszámolt a mostani változásokról.
Ezt a folyamatot a kiskőrösi területi ügyvezető igazgató nyugdíjba vonulása indította el. A tulajdonosok két lehetőség közül választhattak: új ügyvezetőt neveznek ki, vagy kihasználják az alkalmat egy hatékonyabb rendszer fölállítására. Ez utóbbi mellett döntöttek, ami által itt is olyan vezetési struktúra alakul ki, amilyen a többi 41 hazai vízmű vállalat mindegyikénél is.

Megmaradnak a helyi irodák, másutt ügyfélszolgálati pontok is létesülnek

Egy ügyvezető lesz, erre a posztra Mátyust nevezték ki. Munkáját szakirányú helyettesek, úgynevezett ágazati igazgatók segítik majd. Az ágazati igazgatók mellett főmérnökök, alájuk rendelve pedig szakirányú csoportvezetők dolgoznak. A központ Kiskunhalasra kerül, mert csak ott találtak a célra megfelelő, önkormányzati tulajdonban álló épület. Itt 20-22 fős állomány dolgozik majd. Közülük 6 fő Kalocsáról, 4 Kecelről, 7 személy pedig Kiskőrösről lesz kénytelen

ingázni, de a városi telephelyek, köztük a kalocsai megmaradnak, ott továbbra is folyik majd az ügyintézés.
Az új szervezeti felépítés február 1-től lép életbe.
E hó elejétől a Kalocsavíz Kft. korábbi ügyvezető igazgatója, Szigeti Attila már műszaki igazgatóként, a Kiskunhalasi területi ügyvezető pedig stratégiai igazgatóként tevékenykedik.
Mátyus megnyugtatott, hogy ebből a lakosság semmit sem érez majd. A számlázásnál a kiállítás helye ugyan változik, de a központi ügyfélszolgálati irodán kívül Kalocsán és Kiskőrösön is működik majd fiókiroda, ahol az ügyintézés és ügyfélfogadás a megszokott rendben, vagy apró változással folytatódik, Solton és Hajóson, Soltvadkerten, Kecelen és Jánoshalmán pedig ügyfélszolgálati pontok működnek majd.
Szigeti Attila, a Kalocsavíz Kft. korábbi ügyvezetője műszaki igazgató helyettese-ként a korábbinál nagyobb volumenű feladatot kapott, a szolgáltató teljes ellátási területén a vízágazati főmérnök feladatait pedig a szintén kalocsai Vékony Béla látja majd el. A vállalat felügyelő bizottságának elnöke Simon Zoltán, kalocsai önkormányzati képviselő. Az ő eddigi munkájával elégedettek, ezért visszahívása nem került szóba.
Elhangzott: az átszervezéssel a műszaki eszközöket nem vonják el a településektől. Minden olyan eszköz, berendezés, amely a kalocsai térség ivóvízellátáshoz szükséges, itt szolgálja majd az ellátás biztonságát.

100 milliós kintlévőségek – Folyamatban a behajtás

A vezető a társaság gazdasági helyzetéről elmondta: a szolgáltatókat különadó sújtja, a vállalat helyzetét nehezítik a 100 milliós nagyságrendű kintlévőségek. A törvényes út betartásával , először udvarias kapcsolatfölvétellel próbálják rendezni a helyzetet, de vannak esetek, ahol több év óta áll fönn a tartozás. Pedig a folyamatban lévő beruházásokhoz szükség van a forrásokra. Térségünkben ivóvízminőség-javító program, illetve több szennyvíz program is folyamatban van. Kalocsán is van olyan eset, amelynél egy társasház egyes lakói nem fizetnek. Itt a szolgáltató nem tehet igazságot, ezt a lakóknak egymás közt kell rendezniük. Fölhívta a figyelmet, hogy van jogi lehetőség, hogy a társasházakban lakásonként önálló vízmérő órát szereljenek fel. Ha minden lakásra fölszerelik, akkor akik saját fogyasztásukat fizetik, azokra korlátozást nem vezethetnek be.

IMPRESSZUM
Kiadja: WebGrafika Studió 6300 Kalocsa, Petőfi Sándor u.16.
Tervező szerkesztő: Deák Gábor
Információ, Hirdetésfelvétel: Tel.: 06 30/3125274
e-mail: judit@kalocsaiujsag.hu
www.kalocsaiujsag.hu
Szerkesztőség címe: 6300 Kalocsa, Petőfi Sándor u.16.
Email: info@kalocsaiujsag.hu
Készült: Mediaworks kiadó és nyomda kft.
Minden jog fenntartva.
A lapban megjelent írások, fotók, hirdetések, illusztrációk szerzői jogvédelem alatt állnak, teljes vagy részbeni utánközlésük, sokszorosításuk csak a kiadó hozzájárulásával lehetséges.
Terjesztési információk: Megjelenik kalocsa és környékén 8000 példányban kéthetente16 oldalon
Következő megjelenés: 2015. Február 20.
Lapzárta: 2015 Február 13.