CORONA PIZZÉRIA

KALOCSA, Búzapiac tér 9.
www.coronapizza.hu
Látogasson el honlapunkra!

ÉTKEZÉSI UTALVÁNYT ELFOGADUNK!
MÁR TÍZ ÉVE AZ ÖNÖK SZOLGÁLATÁBAN! Pizzáinkat kérheti olaszosan, vékony tésztával is! Kéthetente mindig más AKCIÓS PIZZÁKKAL könnyítjük meg kedves vendégeinknek a választást! Az Árak az Áfát-t tartalmazzák! 10.000 Ft feletti vásárlás esetén -10 % kedvezményt adunk!

AKCIÓ

JANUÁR 4-17-IG
Mexicói csirkeszárnyak sült burgonyával, salátával chiliszósszal (kis adag)
1.290 helyett 1040,- Ft
5. Óriás Toscana (sonka, gomba) 2.160 helyett 1660,- Ft

JANUÁR 18-31-IG
34. Nagy Carbonara (tejszínes alap, fokhagyma, sonka, sajt)
1.270 helyett 1020,- Ft
6. Óriás Verdura (grillezett zöldségek, broccoli, gomba, sajt)
2.160 helyett 1660,- Ft

GYŰJTSD A KORONÁKAT!
15 db = pizzavágó, 20 db= nagy pizza, 30 db óriás pizza + cola vagy narancs üdítő

46-56-56 /20/-566-30-80
NYITVA TARTÁS: h.-k.: 17:00 - 22:00; SZ.- CS.: 11:00 -22:00; P - SZO.: 11:00 - 22:15; V.: 17:00 - 22:00;

NEMZETI DOHÁNYBOLT
KALOCSA, SZENT ISTVÁN KIR. U. 78.

PEPSI COLA
2,5 L-ES,(144 FT/L)
360 FT/Ü
MIRINDA, 7UP
2,5 L-ES(152 FT/L)
380 FT/Ü
AZ ÁRAK AZ ÁFÁ-T TARTALMAZZÁK!

18
NYITVA: MINDENNAP
06:00-22:00

CÉGHELY: SUMPTUS BT. KALOCSA, BÁTYAI U. 5.

KONYHAFELSZERELÉSI SZAKÜZLET (MÉHÉSZ BOLT)

AZ ÚJ FORGÓFEJES ROJTOS SPONTEX MOP A FELMOSÁSHOZ, A HATÉKONY TISZTÍTÁSÉRT!

FULL Action System

ÁR: 8.990 FT

A pumpálónyélbe beültetett forgórendszer biztosítja a mop hatékony kicsavarását, felső állás a csavaráshoz, alsó állás a hatékony felmosáshoz, kezei vízzel nem érintkeznek!
Kiváló minőségű jó nedvszívó képességű mikroszálak, vegyszerek használata nem szükséges.
A mop minden padlótípuson alkalmazható, a kényes felületeken is!

Kalocsa, Szent István kir. út 82. TEL.: 067/462-243

RETRO BULI
KÉK DUNA VENDÉGLŐBEN
NAPJAINK SLÁGEREIVEL
2015. OKTÓBER 10. BELÉPŐ: 1500 FT
Info: 06-30-25-77-838 Keress minket facebookon is!

Kalocsai újság

1. ÉVFOLYAM | 17. SZÁM | 2015. SZEPTEMBER 18.

KÖZÉLET KULTÚRA SPORT

MEGJELENIK KÉTHETENTE 8000 PÉLDÁNYBAN

Baleset az 51-esen útlezárással

Hét sérült a Dusnok melletti hármas ütközésben

(2. oldal)

Határidőre befejeződhet a Kalocsa Szíve

Lakossági fórum az új látogatóközpontban

(9. oldal)

Elhunyt Harangozó Teri

Bátyán helyezik örök nyugalomra

(11. oldal)

CSAMANGÓ ÓRA-ÉKSZER Kft.
Kalocsa, Szent István kir. út 28. Tel.: 0678 466-238

EGYEDI GYŰRŰK ÉS KARIKAGYŰRŰK KÉSZÍTÉSE

MINTA VAGY FÉNYKÉP ALAPJÁN!

MŰSZAKI VIZSGA
Hétfőtől - péntekig 7:00 - 17:00 óráig, szombaton előzetes bejelentkezés alapján!
EREDETISÉG VIZSGÁLAT
Hétfőtől - vasárnapig 7:00-17:00 óráig, gyártmány korlátozás nélkül!

GÉPJÁRMŰ JAVÍTÁS, ALKATRÉSSZEL EGYÜTT
Autógold Invest Kft.
Kalocsa, Liget u. 3. (Tanpályánál)
Tel.: 0630/976-4042
Arany Tóth Endre"

Baleset az 51-esen útlezárással

Hét sérült a Dusnok melletti hármas ütközésben

Szeptember 5-én este Dusnok közelében három autó ütközött össze az 51-es főúton. A helyszínelés és műszaki mentés idején a forgalmat mindkét irányban eltelelték.

A Katasztrófavédelem honlapján közölt adatok szerint szeptember 05-én 21 óra 16 perckor összeütközött három személyautó az 51-es főúton, Dusnok közelében, az M9-es autóút csomópontja és a Dusnok közötti útszakaszon. A műszaki mentés és a helyszínelés idején a hatóságok teljes szélességében lezárták az érintett útszakaszt A műszaki mentést a bajai hivatásos tűzoltók végezték. Ennek során áramtalanították a járműveket, és közreműködtek a forgalmi akadály megszüntetésében – derült ki a honlap közléséből. Ekkor még hat könnyű és egy súlyos sérültről szóltak a hírek, később azonban az Országos Mentőszolgálat megyei sajtószolgálatára hivatkozó sajtóközlések később ezt cáfolták, és hét könnyebb, horzsolásos, zúzódásos sérülésről számoltak be, akiket könnyebbnek tűnő sérülésekkel a kalocsai és a szekszárdi kórházba szállítottak.

Az esetről a rendőrség honlapja is beszámolt. Tájékoztatásuk szerint 2015. szeptember 5-én 20 óra 9 perc körüli időben az 51-es számú főút 138-as kilométerszelvénye közelében eddig tisztázatlan körülmények között 3 személygépkocsi összeütközött – írta a police.hu a baleset után, figyelmeztetve a helyszínen 20 óra 30 perctől érvényben lévő teljes útlezárásról. Ennek során az egyenruhások a Kalocsa felől érkezőket az 5311-es számú útra, a Baja felől érkezőket az 54-es számú főútra terelték.

A sérültek állapotának további alakulásáról nem érkezett hír.

Te is lehetnél!

Fesztivál ötödször a fogyatékkal élők integrációjáért

Ötödször került megrendezésre Kalocsán a "Te is lehetnél" című, a fogyatékkal élők esélyegyenlőségének, társadalmi integrációjának elősegítését szolgáló fesztivál.

A Tomori Pál Főiskola udvarán tartott rendezvényen az egybegyűlteknek bemelegítő aerobik órát tartott Bodnár Erika, majd Bolvári Ferdinánd önkormányzati képviselő mondott köszöntőt és megnyitó beszédet. A továbbiakban Kiss Zsuzsa, a Veracruz együttes egyik énekese adott elő ismert slágereket, majd a kalocsai Nebuló EGYMI (Egységes Gyógypedagógiai Módszertani Intézmény) növendékeinek műsora következett.

Nagy nap ez az intézmény tanulói számára, amikor hosszú felkészülés után kiállhatnak ország-világ elé, és megmutathatják, amit tudnak, ki-ki képességei és tehetsége szerint kihozva magából a legjobbat.

A rendezvény céljai szempontjából azonban még fontosabb, hogy a rengeteg kapcsolódó foglalkozáson, játékon fogyatékkal élők és egészségesek közösen vehetnek részt, lebontva a köztük lévő láthatatlan falakat – arcfestéstől és papírfonástól kezdve a sámándoboláson át íjászatig számtalan érdekes időtöltés kínálkozott. A rendezvényre meghívott iskolák tanulói segítő kutyával is ismerkedhettek, és azt is kipróbálhatták, milyen volna fogyatékkal élni, így erősítve bennük a fogyatékkal élők iránti empátiát, például gyakorolhatták a kerekesszékkel való manőverezést, vagy a siketnémák által használt jeleléssel is ismerkedhettek. A tavalyi „Te is lehetnél" fesztivált szintén a főiskola udvarán tartották meg, korábban más helyszíneken, így a Vajas-parti iparcikk-piacon, illetve a sétálóutcában is tartottak ilyen rendezvényt.

Apróhirdetések

INGATLAN

ÜZLET-HELYISÉG KIADÓ
Kalocsán a Széchenyi butiksoron 25 négyzetméteres üzlethelyiség kiadó.
Érdeklődni lehet a 0670/450-3409 telefonszámon. Du.15-óra és 20 óra között.

KALOCSÁN, söröző lakással együtt eladó Tel.: 0630/967-7480

KALOCSÁN, a Hunyadi utcában, jó állapotban lévő, nagy családi ház eladó. Lakótelepi lakásra vagy kisebb családi házra cserélhető. I.ár: 10 MFt. Tel.: 0678/464-725

KALOCSÁN, a Bátyai úton, eladó egy szobás, 2. emeleti 34 nm-es, világos lakás. 3,5 MFt. Tel.: 0630/220-8310

KALOCSÁN, a Petőfi S. utca 143. szám alatti, 3 szobás családi ház áron alul eladó. I.ár: 4,3 MFt. Tel.: 0620/296-7363

KALOCSÁN egyedi kialakítású hangulatos családi ház, eladó. Tel: 0620/ 334 3489

KALOCSÁN, elcserélném 2 szoba összkomfortos, 70 m2-es, belvárosi lakásomat, 40 m2-es kiemelt pincével, nagy garázzsal, külön bejárattal, jó állapotú kertvárosi családi házra, értékegyeztetéssel. Tel.: 0670/297-8404

KALOCSÁN, a Széchenyi lakótelepen, modern, 2 szobás lakás, a 3. emeleten, téglaépületben, teljesen felújított, szigetelt, beépített konyhabútorral reális áron, eladó. Azonnal beköltözhető. Tel.: 0630/ 963-5013

KALOCSÁN, 2,5 ha szántóföld eladó. Tel.: 0678/600-597

INGATLAN VIDÉK

FAJSZ, központjában, téglaépítésű kertes, családi ház eladó. Tel.: 0630/598-0373

FOKTŐN, a Fő utca 19. szám alatt, családi ház eladó. I.ár.: 5,8 MFt. Tel.: 0670/410-7643, 0670/333-6027

NEGYVENSZÁLLÁSON, családi ház eladó nagy kerttel! Érd: 0678/462-685, 0630/401-1356

HOMOKMÉGYEN, két generációnak is alkalmas családi ház tehermentesen eladó vagy bármilyen lehetőséggel elcserélném. Garázzsal és melléképületekkel. Ár: 6,5 MFt. Èrd.: 0620/587-0283

BÁTYA, Ady E. u. 7.sz. alatti, tetőtér beépítéses családi ház, eladó. Érd: +3620/5480-626

SZAKMÁRON, 2 szobás, fürdőszobás kis ház eladó. Érd: 70/4595461.

SZOLGÁLTATÁS

KalocsaIngatlan.hu. Ingatlanközvetítő Iroda Kalocsán a Városház utcában. Látó Endre Ingatlanvagyon-értékelő és közvetítő. Tel.: 0630/209-1027. Várjuk kedves ügyfeleinket!

Gyógyászati és Masszázs központ Uszoda! Nyitva tartás: minden nap 8:00-19:30, kedd: zárva. Bővebb információ és bejelentkezés a 0620/562-2060 telefonszámon,

VEGYES

Diót és kökényt vásárolnék! Telefon: +36/70-4244-550

UNIUN riselinező varrógép, asztallal együtt eladó. Ár: 12.000 Ft. Tel.: 0630/3419-121

Nagyméretű, üveg, halogén konyhai edény eladó. Alkalmas pároláshoz, grillezéshez, zsír nélküli sütéshez, újszerű állapotban. Tel.: 0620/539-8993

Veterán Pannónia motorkerékpár, egyező váz és motorszámmal olcsón eladó. Ár: 35.000 Ft. Tel.: 0670/2507-501

DIÓT ÉS KÖKÉNYT VÁSÁROLNÉK!
Telefon: +3670/4244-550

RÉGI KÚPCSEREPET VÁSÁROLNÉK
Kb. 30db
Tel.: 70/3759112

ÁLLÁS

Könnyű, vegyszeres fizikai munkára jogosítvánnyal rendelkező munkatársat keresünk. Magasban is dolgozunk. Tel.: 0630/ 945-9 684

MUNKA

Kisebb kőműves munkákat és burkolást vállalok. Tel.: 0620 /322-8195

Házi segítségnyújtás,bébiszitter,adminisztrációs munka,takarítás Kalocsán. Vállalkozói igazolvánnyal munkát vállalok! Tel: 70/312-8761 (Márti)

KOSSUTH UTCAI HALBOLT

Rendeljen, vásároljon, a jól ismert minőségi élő, konyhakész, halféleséget a Kalocsa, Kossuth L. u. 57. szám alatti HALKERESKEDÉSBEN. Rendelés: személyesen, telefonon: 0678/462-120, 0630/347-5087

IMPRESSZUM

Kiadja: WebGrafika Studió Deák Gábor E.V. 6300 Kalocsa, Petőfi Sándor u.16.
Tervező szerkesztő: Deák Gábor
Információ, Hirdetésfelvétel: Tel.: 06 30/3125274
e-mail: judit@kalocsaiujsag.hu
www.kalocsaiujsag.hu
Szerkesztőség címe: 6300 Kalocsa, Petőfi Sándor u.16.
Készült: Mediaworks kiadó és nyomda kft.
ISSN 1418-9860
Minden jog fenntartva. A lapban megjelenő hirdetésekért felelőséget nem vállalunk
Terjesztési információk: Megjelenik kalocsa és környékén 8000 példányban kéthetente16 oldalon
Következő megjelenés: 2015. Október 2.
Lapzárta: 2015. Szeptember 30.

KÓRZHÁZ
Szent Kereszt Kórház Kalocsa,
Kossuth Lajos u. 34-36. Tel.: 0678/564-001

MENTŐ
Kalocsa Tel.: 0678/462-342 Segélyhívó: 104

TŰZOLTÓSÁG
Kalocsa Tel.: 0678/462-342 Segélyhívó: 105

RENDŐRSÉG
Kalocsa Tel.: 0678/566-500 Segélyhívó: 107

KOMPJÁRAT
Géderlak –Paks: 07:00 – 12:00 és 14:00-19:00-ig óránkénti indulással
Gerjen-Kalocsa: 07:00-19:00-ig, óránkénti indulással

HÁZI ORVOS
Központi háziorvosi ügyelet: 0678/564-219 Hétköznap: 16:00 – 08:00 Hétvégén és munkaszüneti napokon: 08:00-08:00 Ambulancia: Kalocsa, Kossuth L. u. 38.

GYÓGYSZERTÁR
Az ügyelet időtartama: Hétköznapokon (hétfőtől – péntekig): 19:00 – 22:00-ig, majd a készenléti szolgálat 22:00 –08:00-ig tart.
Szombaton: 19:00 – 22:00, majd ugyanúgy 22:00 – 08:00-ig Vasárnap és Ünnepnap: 08:00 – 22:00, és ugyancsak a készenlét 22:00 – 08:00-ig tart.
Szept. 17-20.: FORRÁS GYÓGYSZERTÁR Kalocsa, Bátyai út 8-10. Tel.: ügyelet alatt: és készenléti idő alatt: 0678/561-032és 0630/9733-992
Szept. 21-27.: ARANYKÍGYÓ GYÓGYSZERTÁR Kalocsa, Széchenyi u. 8./B Tel.: ügyelet és készenléti idő alatt: 0678/465-200, 0630/973-3992
Szept. 28-okt.04.: SZÉCHENYI GYÓGYSZERTÁR Kalocsa, Kossuth Lajos u. 57./B Tel.: ügyelet és készenléti idő alatt: 0678/462-232

FOGORVOS
Szept. 19-20. 09:00-12:00: Dr. Zahorecz László Tel.: 0678/462-534
Szept. 26-27. 09:00-12:00: Dr. Rudnay Éva Tel.: 0678/461-906

VÉRADÓNAPOK
Szeptember 21. 10:00-12:00: Kórház, Kalocsa, Kossuth u.
Szeptember 21. 13:00-15:00: Nevelési Tanácsadó, Kalocsa, Kunszt u.7.
Szeptember 28. 09:00-13:00: Közösségi ház, Kalocsa, Hunyadi 82.

ÁLLATORVOS
Szept. 05-06.: Dr.Kunvári Zoltán, Miske, Fő u. 15. Tel.: 0670/310-9675
Szept. 12-13.: Dr. Koch Róbert, Hajós, Sallai u. 15.Tel.:0630/8157613
Szept. 19-20.: Dr. Répási Csaba, Szakmár, Kárász u. 7. Tel.: 0630/9535176, 78/475176
Szept. 26-27.: if. Dr. Bajusz István, Dusnok,Szt.István kir.u.23. Tel.: 0630/645-4937

GYERMEK ÜGYELET
(Kalocsa-Bátya-Foktő) Hétköznap: 16:00-22:00; Hétvégén és munkaszüneti napokon: 08:00-20:00, Szent
Kereszt Kórház Gyermekosztálya: Kalocsa, Kossuth L. u. 34-26. Tel.: 0678/564-128, 564-459.

ADÓ- ÉS VÁMHIVATAL
Ügyfélszolgálat: Negyvennyolcasok tere 4. Ügyfélfogadás: Hétfő: 08:00 – 12:00 és 12:30 – 18:00; Szerda: 08:00 – 12:00 és 12:30 – 15:00; Vezetékes kék hívószám: 0640/42-42-42. Mobiltelefonon hálózati tarifával hívható: 0620, 30, 70/33-95- 888

ÁLLÁSAJÁNLATOK

Kalocsa:
- 2 fő betanított bádogos
- 1 fő pultos
- 1 fő építészmérnök
- 1 fő építésztechnikus
- 3 fő segédmunkás
- 1 fő pedikűrös
- 1 fő fuvarszervező
- 1 fő nemzetközi tehergépkocsi-vezető
- 3 fő hentes
- 3 fő húsipari segédmunkás
- 2 fő bolti eladó
- 1 fő kártevőirtó
- 6 fő gépi varró
- 1 fő pizzafutár
- 1 fő takarító
- 2 fő kőműves

Hajós:
- 2 fő mezőgazdasági gépszerelő
- 1 fő karosszéria lakatos
- 5 fő hegesztő
- 5 fő lakatosipari segédmunkás

Solt:
- 10 fő betanított varrómunkás
- 2 fő kőműves
- 3 fő festő és mázoló
- 1 fő híddaru-kezelő
- 1 fő útépítési művezető
- 1 fő pék
- 1 fő sütőipari segédmunkás

Fajsz:
- 1 fő gépészmérnök
- 1 fő élelmiszer csomagoló
- 1 fő szárítóüzem gépkezelő

Császártöltés:
- 2 fő tehergépkocsi-vezető

Dunapataj:
- 1 fő gépészmérnök

Dusnok:
- 1 fő női-ruha szabó
- 2 fő női-ruha készítő

Géderlak:
- 1 fő családsegítő

Foktő:
- 4 fő épülettakarító
- 1 fő segédmunkás

A Nemzeti Foglalkoztatási Szolgálat állásajánlatairól a www.munka.hu weboldalon tájékozódhatnak. Tel.: 0678/462-148
A Nemzeti Foglalkoztatási Szolgálat állásajánlatairól a www.munka.hu weboldalon tájékozódhatnak. Tel.: 0678/462-148

KALOCSAI KORTÁRS MŰVÉSZETI KLUB

„TABU NÉLKÜL”Bemutatkozik Kovács László fazekasmester

2015.szeptember 24.(csütörtök) este 6 órakor

Kovács László, A Népművészet Mestere, Népi Iparművész, A Népművészet Ifjú Mestere, Az Év mestere 2000-ben, Pilinszky díjas, kétszer kapta meg a Bács-Kiskun Megyei Művészeti díjat, Kántor díjas (Karcag város díja), Gránát alma díjas fazekasmester.

1983-ban telepedett le Kalocsán.
Műhelyéből az eltel több mint harminc év alatt tucatnyi tanítvány került ki, közülük néhányan ma is a szakmában dolgoznak. Az egyik tanítványa, Madár Helga birtokosa A Népművészet Ifjú Mestere díjnak. Ma együtt dolgoznak a Fazekas Alkotóházban.
Kovács László 1987-óta egyedülálló szervezői szerepet tölt be a szakmai közéletben, országos fazekas találkozókat szervez, Kalocsán, és más városokban. Fazekas táborokat szervez felnőtteknek, gyermekeknek. Alkotóháza, ma Magyarországon az egyik legjobban felszerelt fazekasműhely, amelyben minden olyan technikai eszköz, lehetőség rendelkezésre áll, kezdve a legtradicionálisabb fatüzelésű kemencéktől a legmodernebb alacsony és magas tüzű kemencéken át a hagyományos láb korongokig.
Ötlet gazdája a 2003-óta Kecel városával közösen rendezett országos fazekas kiállításnak és pályázatnak, amely minden évben megrendezésre kerül.
A fazekas szakma az ország legjobb, legnívósabb kiállításának értékeli.
Mára már a keceli virágfesztivál társrendezvényeként emlegetett rendezvény, ami országos hírűvé nötte ki magát.
Kecel város kitüntetettje.
Az alkotó házban az elmúlt évtizedekben számos rendezvényt szervezett, kb: 30-40 kiállítást és más kulturális rendezvényt mint pl: kézműves kiállításokat, zenei koncerteket, irodalmi estet, képzőművészeti kiállításokat, 2004-ben az Uniós csatlakozás előestéjén Az, **Amit Magunkkal Viszünk** címmel rendezett kulturális estet, zenei koncertekkel, tánc produkciókkal, kiállításokkal, gasztronómiával, mint egy nyolc órás kulturális programmal.
Ötletgazdája és elindítója, a máig minden évben megrendezésre kerülő, kalocsai képzőművészeti tábornak.
Ötletgazdája a Tornác Galéria néven ismert és sikeresen telt házakkal tartott képzőművészeti kiállítás a Korona Étterem tornácán.
Ötletgazdája és lelkes szervezője volt és segítője a mai napig, kezdetektől a kalocsai karácsonyi vásárnak a sétáló utcában.
Lelkes szervezője a Kék Madár Fesztivál kézműves vásárának.
Értékőrző tevékenységét mi sem bizonyítja jobban mint az, hogy gondozásába vette a város egyik legrégebbi épületegyüttesének, (Az Érseki Parádés Istálló) ma már műemléki épületének egy részének felújítását, értékőrzését.

A képen a Kalocsai Kortárs Művészeti klub

Vallja, hogy minden közösség annyit ér, amennyit múltjából felvállalni és megőrizni képes, mert értelmes jelent megélni és jövőt építeni másképpen nem lehet.
Hobbija: a munkája, írás, zenélés, közösségépítés

Épül a kórház új tálalókonyhája

A régi helyén sürgősségi osztály létesül

Múlt héten megkezdődtek a Bács-Kiskun Megyei Kórház Kalocsai Szent Kereszt Kórháza „A” épületének alagsori helyiségeiben létesülő új tálalókonyha munkálatai, részben a kórház saját forrásaiból, részben JETA pályázati pénzből. A fölszabaduló helyiségekben később az új sürgősségi osztály kerül kialakításra, uniós forrásból.

Várhatóan szeptember végéig zárulnak alagsorában 24 millió 687 ezer forint beruházási összegből épülő konyha munkálatai. A beruházást a Jövőnk Energiája Térségfejlesztési Alapítvány (JETA) 16 millió forinttal támogatja, a fennmaradó részt az intézmény saját költségvetéséből biztosítja. A korábbi konyha által elfoglalt, most fölszabaduló épületrészeket a kórházban hamarosan induló, hárommilliárdos fejlesztés során kialakítandó sürgősségi osztály kialakításához veszik igénybe.

A kórház konyhája eddig a „B” épületben, annak mélyföldszintjén működött. 2015. május 21-én megtartott ünnepélyes nyitórendezvénnyel azonban kezdetét vette az új Széchenyi Terv keretében megvalósuló TIOP 2.2.6-12/1B-2013-0013 azonosító számú projekt, amelynek keretében a megyei, a kiskunfélegyházi és a kalocsai kórház integrációjának elősegítésére, 1,1 milliárd forint értékű fejlesztés valósul meg a kalocsai intézményben.

A három intézményben összesen mintegy hárommilliárd forintot költhetnek a program keretében az átszervezés tárgyi feltételeinek a megteremtésére,100%-os uniós támogatási intenzitás mellett.

A beruházás során a Szent Kereszt Kórház főépületét mintegy 2000 négyzetméteres alapterületen átalakítva az utcafrontra központi főbejáratot, betegfogadó teret, betegirányítót alakítanak ki. A nyolcágyas sürgősségi osztály eddig a „C” épületben működött, most átkerül a „B” épületbe. A korábban a régi SZTK-ban működő szakrendelések és egyéb szolgáltatások is a főépületbe kerülnek át. Így a teljes járóbeteg-ellátás egy tömbben lesz megtalálható, ami megkönnyíti a betegek kórházon belüli tájékozódását, lerövidíti, optimalizálja a betegutakat. A pályázati pénz segítségével a szükséges informatikai feltételeik megteremtésére is lehetőség nyílik.

Ugyanakkor a sürgősségi osztály költöztetésére és az új tálalókonyha kialakítására az 1,1 milliárdos pályázati forrás nem terjedt ki. Ezért az intézmény pályázatot nyújtott be a JETA-hoz az új tálalókonyha kialakítására, és 16 millió forint támogatást nyert e célra.

A tálalókonyhát várhatóan szeptember végén adják majd át. A továbbiakban a kórházban nem fognak főzni. A 425 ágyas kórház betegeit és dolgozóit továbbra is a Menza Kft. látja majd el, de egy másik helyen főznek majd, az ételt pedig a korszerű eszközökkel felszerelt tálalókonyhán keresztül juttatják el a fogyasztókhoz.

Kispályás foci

Szeptemberi gólszüret

Megállás nélkül zakatol tovább a városi kispályás labdarúgó-bajnokság szerelvénye az október 23-i végállomása felé, miközben ebben a szezonban is dőlnek a gólrekordok. Ilyenkor szeptember idusa felé már műfüvön is megkezdődik a szüret, csak itt gólokban számolják a termést.

A Média Diszkont Vasudvar gárdája

Az I. osztály párosítása és eredményei:

Vén Família Kft.-Reptér Söröző – Old 8–2
Zsodo-Car – Kápolna Söröző 2–14
Pedagógus – Média Diszkont Vasudvar 4–1
Svebo-KaloHírek – Szigetfok 3–2
DHD Macron – Dunamenti Juhászok 1–6

A II. osztály eredményei:

Focibarátok – FC TNT 2–8
Fűszer FC Fajsz – Iron Made 3–5
Bátyai Öregfiúk – Napközi Eu-Szipka 3–2
Angyalok – Géder Family 0–3

Szeniorok:

Kabuka – Nyugdíjas Pedagógus 8–3
Kalo-Transport – Homokmégyi Öreg Bikák 7–6
Pyramus Kft. – Üveges Team 4–2
Kertváros – Pedagógus 8–4

I. OSZTÁLY							
1.	Vén Família Reptér S.	3	3	-	-	21 - 5	14 pont
2.	Pedagógus	3	3	-	-	17 - 4	13 pont
3.	Svebo Kalohírek	3	2	-	1	12 - 8	11 pont
4.	Kápolna Söröző	3	2	-	1	21 - 5	9 pont
5.	Média Diszkont Vasudvar	3	2	-	1	8 - 6	9 pont
6.	Dunamenti Juhászok	3	2	-	1	13 - 8	7 pont
7.	Szigetfok	3	1	-	2	10 - 15	5 pont
8.	Zsodo Car	3	-	-	3	7 - 24	4 pont
9.	Old	3	-	-	3	4 - 20	2 pont
10.	DHD. Macron	3	-	-	3	2 - 20	1 pont
II. OSZTÁLY							
1.	Iron Made	3	3	-	-	22 - 11	14 pont
2.	Géder Family	3	3	-	-	19 - 5	13 pont
3.	Fűszer FC. Fajsz	3	2	-	1	14 - 9	8 pont
4.	FC. TNT	2	1	-	1	11 - 8	8 pont
5.	Napközi MC Szipka	3	1	-	2	10 - 10	7 pont
6.	Angyalok	3	1	-	2	7 - 14	6 pont
7.	Bátyai Öregfiúk	3	1	-	2	9 - 17	5 pont
8.	Zöld Elefánt	2	-	-	2	8 - 13	3 pont
9.	Focibarátok	2	-	-	2	5 - 18	1 pont
SZENIOROK							
1.	Kabuka	13	11	1	1	77 - 39	34 pont
2.	Pyramus Kft.	14	9	1	4	81 - 54	28 pont
3.	Kalo Transport	13	9	1	3	83 - 62	28 pont
4.	Pedagógus	14	8	2	4	65 - 54	26 pont
5.	Kertváros	13	6	2	5	64 - 43	20 pont
6.	Homokmégyi Öreg Bikák	15	6	1	8	66 - 64	19 pont
7.	Üveges Team	15	3	-	12	52 - 85	9 pont
8.	Nyugdíjas Pedagógus	15	-	-	15	43 - 130	0 pont

Kalocsai FC – Kunszállás SE 6–0

Kellemes ellenfél, kellemes futballidőben

Nem is olyan régen még rangadónak számított egy KFC – Kunszállás derbi a megyei első osztályú labdarúgó-bajnokságban, ám mára már a „kunok” csak árnyékai egykori önmagukunak, hiszen ezúttal is egy cserével érkeztek az ütközetre.

Természetesen ez mit sem kisebbíti a Kalocsa nagy gólarányú győzelmét a szeptember 13-i vasárnapon, ám azért rögtön tegyük hozzá, hogy **az ellenfél ideális játszótárs volt** önmaga kivégzéséhez. Mindezek ellenére csak **nehezen lendültek bele a mieink** –, akadozott az összjáték is, a dinamikáról már nem is beszélve. Szerencsére a 20. percre egy sarokrúgás után a berobbanó **Pintér** gólt ért el (**1–0**), és ez varázsütésre megnyugtatta a csapatot is. Rá öt percre aztán **Dostyicza** lőtt Bundesligába illő nagy gólt egy formás akciónk végén (**2–0**), majd **Kohány Gabi** is jegyezte szokásos találatát (**3–0**).

A második játékrészben aztán **a megtorpant vendégeknek** már igazán erejük sem volt ahhoz, hogy megnehezítsék a KFC dolgát. Az 52. percben **Kollár lőtt pazar átlövésgólt** a 16-os körtéjén kívülről, ami nyíltszíni tapsra ragadtatta a publikumot is (**4–0**). Majd jött a frissen beállt **Farkas Tomi** okosan helyezett gólja (**5–0**), a végeredményt pedig **Kárpi Rudi** állította be, a „Kígyó térről” szerzett 50 méteres teátrális ívelésével, amikor a kint álló kapus felett juttatta a ketrecbe a labdát (**6–0**).

MESTERMÉRLEG:

Márton Zsolt edző: – Hoztuk a hazai kötelezőt, amit mindenki el is várt a csapattól, amihez ezúton is gratulálok a srácoknak. Ma még ünnepelhetünk is, ám holnaptól már „ezerrel” a Kecskemét elleni megmérettetésre kell koncentrálnunk, amely az ősz idegenbeli rangadója lesz számunkra.

KFC – Kunszállás
6–0 (3–0)

150 néző, vezette: Bárth G.

Kalocsa: Péter Cs. (Kis M.) – Pintér, Vuits A., Nasz , Jánosi (Csikós) – Vuits V. (Farkas), Kohány G., Kollár, Dostyicza (Kárpi) – Follárdt (Facskó), Kohány G. **Edző:** Márton Zsolt.

KaloSec
Az Önök biztonságáért
TÁVFELÜGYELET
KIVONULÓ SZOLGÁLAT
RIASZTÓRENDSZEREK
ÉRD.: 70/330-7676
AKÁR INGYENES RENDSZERHEZ JUTÁSSAL

„Hazahozta” eltemetni áldozatát

Keresik az emberöléssel gyanúsított Sztojka Pált

Egy kalocsai ingatlanon eltemetve, találták meg egy Budapesten, egy hónapja elkövetett gyilkosság áldozatának holtestét. A feltételezett elkövető ellen országos körözés van érvényben. A rendőrség a lakosság segítségét kéri.

A gyanú szerint a képen látható Sztojka Pál augusztus 16-án egy budapesti lakásban megölte alkalmi barátnőjét, majd a nő holttestét egy szőnyegbe csavarva autóval Kalocsára szállította. A nő földi maradványait szeptember 11-én egy kalocsai ingatlan udvarán találták meg – közölte a Budapesti Rendőr-főkapitányság, amelynek Életvédelmi Osztálya 01000-2074/2015. bűnügyi számon indított az ügyben eljárást emberölés bűntett elkövetésének gyanúja miatt, ismeretlen tettes ellen. A rendőrségi tájékoztatás alapján az esetről biztosan annyi tudható, hogy a rendelkezésre álló adatok alapján kirajzolódó gyanú szerint a férfi 2015. augusztus 16-án a délelőtti órákban egy Budapest VIII., Népszínház utcai lakásban megölte alkalmi barátnőjét, majd a holttesttől városunkban akart megszabadulni.

A nyomozók megállapították, hogy a bűncselekmény elkövetésével a jelenleg ismeretlen helyen tartózkodó 32 éves Sztojka Pál, kalocsai lakos gyanúsítható, akinek elrendelték országos körözését.

A Budapesti Rendőr-főkapitányság Életvédelmi Osztálya kéri, hogy aki a képen látható személyt felismeri, vagy a bűncselekménnyel kapcsolatban információval rendelkezik, hívja a 06 (1) 461-5110 telefonszámot, vagy névtelensége megőrzése mellett tegyen bejelentést az ingyenesen hívható 06-80-555-111-es „Telefontanú” zöldszámon (hétfő-csütörtök: 8-16, péntek: 8-13), illetve a 107-es vagy a 112-es központi segélyhívó telefonszámon!

ULTRAHANG ÉS DIAGNOSZTIKA EGÉSZSÉGE VÉDELMÉBEN!
DR.BORSOS ILONA
RADIOLÓGUS FŐORVOS, ÜH RENDELES
TEL.: 0630/ 315 0085
SZŰRHETŐK A FEJLŐDÉSI RENDELLENESSÉGEK, VIZSGÁLHATÓK A NYAKI-, HASI-SZERVEK, ÍZÜLETEK!
KALOCSA, TOMORI U. 42. AZ UDVARBAN! (HÁZI ORVOSI RENDELŐK)
BEJELENTKEZÉS, RENDELÉSI IDŐBEN: HÉTFŐ ÉS CSÜTÖRTÖK: 16- 18-IG! "

DÁVID ÜZLETHÁZ
-SZÖSZY FASHION
BLÚZOK, RUHÁK, KOSZTÜMÖK, ŐSZI, TÉLI KABÁTOK
-FÉRFI
ÖLTÖNYÖK, SPORTZAKÓK, NADRÁGOK, TÉLI KABÁTOK
-OSZTÁLYOKNAK SZALAGAVATÓRA, BALLAGÁSRA
- KOSZTÜMÖK, BLÚZOK, SZOKNYÁK, - ÖLTÖNYÖK, INGEK, NADRÁGOK
BESZERZÉSE KEDVEZŐ ÁRON, RUGALMAS FIZETÉSI FELTÉTELEKKEL!
Kalocsa, Damjanich u. 2.
Tel.: 06 30/943-5925

Dr. Mokarrami M. Ali magánrendelése
Kalocsa Kórház Sebészeti Szakrendelés helyén, „A" épület 104.
Szerda: 15:30–17:30
Tel.: 0620/991-2555
allimedical.kft@gmail.com
ALI-MEDICAL KFT.

TÖK VÁSÁR
A FAZEKAS BÓDÉBAN MÁR A JÖVŐ HÉTTŐL !
Kovács László Madár Helga
FAZEKASMESTER
www.fazekasmester.hu
6300 Kalocsa Kunszt József u. 4
Telefon: 0670/4305404 | 0670/4305403

LÁTOGASSON EL HOZZÁNK!
HUSQVARNA 135
Könnyű és hatékony láncfűrész otthoni felhasználásra. Különösen könnyen indítható és használható. Az X-Torq® motor csökkenti a fogyasztást és a károsanyag-kibocsátást.
40,9 cm³; 1,5 kW; 14''; 4,4 kg
74 900 Ft
TV REKLÁM
AZ AKCIÓ IDEJE ALATT 1 PÁR VÁGÁSBIZTOS VÉDŐKESZTYŰT ADUNK A GÉPHEZ!
KERTIGÉP ÉS ALKATRÉSZ SZAKÜZLET, SZERVIZ
DUNAPATAJ , KALOCSAI U. 61.
TEL: 78/425-604
20/448-96-76
Husqvarna

Elkészült a Kalocsai Szent István Gimnázium - Tablók könyve

Bemutató szeptember 18-án

Különleges kiadvánnyal lepi meg volt diákjait a 250 éves Szent István (korábban I. István) Gimnázium. A Tablók könyvébe bekerült valamennyi, 1879 – 2015 között az intézményben végzett nappali tagozatos osztály megtalált, megőrzött érettségi tablójának fotója, kiegészítve az osztályok és tanáraik névsorával. A közel 5 ezer egykori kalocsai diák 18 éves kori portréját és tanáraik fotóját bemutató kötet megjelentetését nem kis gyűjtő munka előzte meg, hisz az iskolában nincs meg minden tabló. A gyűjtésben sokat segítettek a volt tanárok, egykori diákok, akik esetenként a családi fotógyűjtemény mélyéről keresték elő a kalocsai gimnáziumban töltött évek emlékét, az úgynevezett kistablót. Ennek az összefogásnak köszönhető, hogy az 1945 utáni időszakból mindössze féltucatnyi fotó hiányzik, két osztályról pedig a kutatás során derült ki, hogy annak idején nem is készült róluk tabló.

A 230 oldalas fotóalbum ünnepélyes bemutatóját szeptember 18-án 17 órakor rendezik az Gimnáziumban. A szervezők azt remélik, hogy megtelik majd a Díszterem, hisz a kiadó igazi, csak ehhez az alkalomhoz kötődő meglepetéssel várja az első vásárlókat. A bélyeggyűjtők körében szokásos első napi bélyegzéshez hasonlóan a bemutatón alkalmi, csak erre az alkalomra készített, s csak ekkor használt bélyegző lenyomatával látják el a Tablók könyvét, ezzel is jelezve, hogy a tulajdonos ott volt a bemutatón, és díszbemutatói példány birtokosa.

A bemutató egyébként nyílt, azaz azon meghívó nélkül is részt vehet bárki, akit érdekel az esemény. Sőt! A jubiláló intézmény vezetői arra kérik az egykori „istvánosokat", jöjjenek minél többen, s hívják el volt diáktársaikat is, legyen a Tablók könyve bemutatója igazi öregdiák találkozó.

Akik nem tudnak részt venni a különlegesnek ígérkező programon, a Tablók könyvét – sajnos már az alkalmi bélyegző lenyomata nélkül – később is megvásárolhatják a Gimnáziumban, illetve a kérhetnek postai szállítást is a www.tablok.hu weblapon.

Folytatódik a 250. tanév

A Kalocsai Szent István Gimnázium negyed évezredes jubileumi tanéve szeptember 1-től folytatódik, és egészen a november 6-án megrendezésre kerülő záró ünnepségig tart.

A nyári vakáció alatt – amint arról a sajtóból már értesülhettek az érdeklődők - bátor hajósaink Esztergomtól Kalocsáig eveztek a Dunán, széles körben népszerűsítve iskolánkat.

És ami ezután következik: A szeptember bőséges tennivalót tartogat számunkra.

Szeptember 19-én 11 órai kezdettel iskolatörténeti kiállítás nyílik a Viski Károly Múzeumban, ahol szeretnénk feleleveníteni iskolánk emlékezetes és történelmileg-történetileg jelentős pillanatait, nevezetes tanulóit illetve tanárait, és bemutatunk különleges tárgyi emlékeket is az elmúlt 250 tanévből. Szeretettel várjuk a megnyitó ünnepségre az érdeklődőket. A kiállítás egy éven át lesz megtekinthető a múzeumban.

Végezetül pedig **a jubileumi tanév jelképes lezárása, a november 6-i záró ünnepély következik**, melynek programját később hozzuk nyilvánosságra.

Elhunyt Harangozó Teri

Bátyán helyezik örök nyugalomra

Hosszan tartó, súlyos betegség után, szeptember 8-án, elhunyt e vidék szülötte, Harangozó Teréz táncdalénekes. A művésznőt Budapesten érte a halál.

Ismertebb nevén Harangozó Teri 1943. augusztus 8-án született a szomszédos Bátyán, általános iskolás tanulmányait is ott folytatta, majd a kalocsai I. István Gimnáziumban szerzett érettségit. A legendás „Ki mit tud?" televíziós tehetségkutató sorozat 1965-ös kiadásában szerzett országos hírnevet. Harangozó Teri egyike volt azon kevés énekesnőknek, akiknek önálló nagylemeze jelent meg a hetvenes évek végéig tartó időszakban. Hazánkban ez rajta kívül csak a máig legendás Kovács Katinak, Koncz Zsuzsának és Zalatnay Saroltának adatott meg.

Legnépszerűbb slágerei: Minden ember boldog akar lenni(1966), Minden nap (1967), Mindenkinek van egy álma (1968), Sose fájjon a fejed (1968), Azok a szép napok (1969), A zápor (1969), Szeretném bejárni a Földet (1969), Hálás szívvel köszönöm (1972), Lánynak születtem (1976), Csak egy élet, semmi több (2001).

Az 1968-as Táncdalfesztiválon Előadó-díjat, ugyanabban az évben megrendezett Nemzetközi Dalfesztiválon II. díjat, az 1969-es Táncdalfesztiválon Arany Mikrofon-díjat, 2011-ben Záray-Vámosi Emlékdíjat, 2011-ben Magyar Tolerancia díjat kapott.

Harangozó Teri haláláig szoros kapcsolatokat ápolt a szülőfalujával, ott élő rokonaival, ismerősökkel. Úgy tudjuk, örök nyugalomra is ott fogják helyezni, a bátyai temetőben.

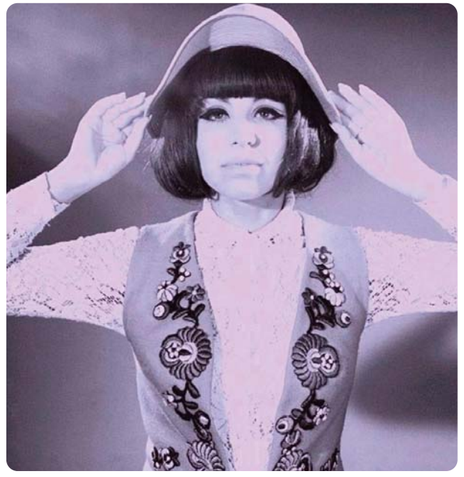

KIADÓ ÜZLET KALOCSÁN

a Szent István Kir. út 55. szám alatti 80 nm-es, üzlethelyiség KIADÓ!
Tel.: 0630/9451-178

Lakossági fórum

az új duna híd kalocsát érintő forgalmával és az elkerülő úttal kapcsolatban

melyre minden érdeklődőt tisztelettel meghív
A KALOCSAI VÁROSVÉDŐ EGYESÜLET
Helyszín a színházterem
Időpont: 2015. Szeptember 24.-e csütörtök, 18 óra

Meghívottak:
dr font sándor országgyűlési képviselő és kalocsa város polgármestere, vezetősége és a sajtó képviselői

„70 év – 70 kép”

Kiss István pályáját bemutató-kiállítás Dunapatajon

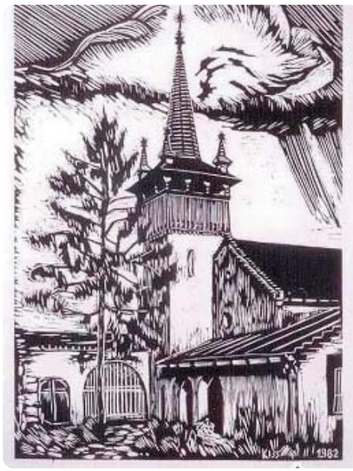

Dunapatajon, a Pataji Múzeumban múlt pénteken nyílt meg Kiss István, kalocsai művész-tanár eddigi munkásságát bemutató kiállítás. A tárlat átfogó szelete a festő alkalmazott technika, téma és stílus tekintetében is igen változatos pályafutásának.

A Dunapatajon született festő és grafikus művész számos kalocsai, illetve innen elszármazott, fiatal képzőművész mestere is volt. Ennek emlékére ünnepelte 70. születésnapját két tanítványával, Bukor Tiborral és Kőrösi Tamással közös kiállításon a kalocsai Kiállítóteremben még februárban.

Kiss István egyedi és sokszorosított grafikákat, a festményeket, a kisplasztikát egyaránt szép számmal készített, jó tanárember módjára didaktikusan fölvonultatva szinte minden képzőművészeti ágat. A témaválasztás tekintetében ugyanolyan színes a paletta, tájképet, csendéletet, életképet, épületekről készült képeket és absztrakt műveket is alkotott. Hogy kihagytunk-e valamit, a kiállításon még ellenőrizhetik!

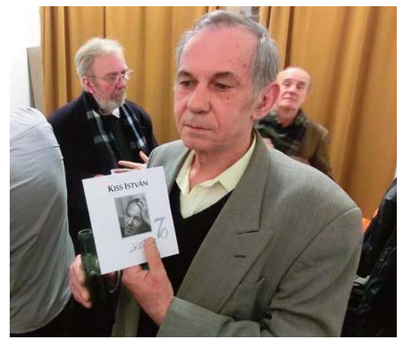

Kőrösi Tamás kiállítása Kiskőrösön

A Kiskőrösi Szüreti Napokon immár ötödször állította ki festményeit a kalocsai Körösi Tamás, festőművész. Ezzel a kalocsai festő „névadó” településén már-már állandó résztvevőnek tekinthető a közeli kisváros nagy őszi ünnepén.

A szeptember 4-től 6-ig tartott rendezvénysorozat keretében bemutatott tárlat a korábbi évekhez hasonlóan a Pátria Klubban volt megtekinthető. A kiállítást Kőrösi egyik első mestere, a szintén Kalocsán élő művész-tanár Kiss István, valamint Szedmák Tamás, a Bács-Kiskun megyei önkormányzat képviselője, a kiskőrösi önkormányzat kulturális és sportbizottságának elnöke nyitotta meg.

Tájékoztató!

Ezúton szeretnénk tájékoztatni a lakosságot, hogy a **Kalocsa Búzapiac tér megálló buszjáratai 2015.09.18-19-én ideiglenes megállóba várja utasait.**

Az ideiglenes megálló helye: **6300 Kalocsa, Vörösmarty u. 23. házszám előtti terület valamint a Vörösmarty u. 16. házszám előtti terület.**

Az ideiglenes megállóhelyeken a buszjáratok menetideje nem változik!

Az esetleges kellemetlenségekért megértésüket és türelmüket előre is köszönjük!

Kalocsa Kulturális Központ és Könyvtár

Fél évig -50%

A másik fele ajándék

Fél évig fél áron – tévé, internet, telefon együtt

150811-A

Válassz tévét vagy internetet legalább még egy szolgáltatással Színvilág csomagban, kétéves szerződéssel, és mi fél évig csak fél árat számlázunk. A fél év letelte után a csomaghoz tartozó teljes havi díj fizetendő. Az elérhető ajánlatokról érdeklődj a legközelebbi Invitel Pontban, a 1288-as telefonszámon vagy az invitel.hu oldalon.

Megrendelés előtt érdeklődj az adott lakcímen elérhető szolgáltatásokról, díjakról és a kedvezmények összegéről!

Invitel Nap: Kalocsa, Grősz u. 1., minden kedden 10.00 és 16.00 óra között
Értékesítőnk: Béda Istvánné Tel.: +36 70 931 3016

1288
invitel.hu

Az ajánlat 2015. augusztus 17-től visszavonásig érvényes 2 vagy 3 szolgáltatást egyben tartalmazó Színvilág csomagra előfizető, új lakossági ügyfelek számára. Az előfizetői jogviszony határozott időn belüli felmondása esetén az előfizetőt az ÁSZF szerinti kötbérfizetési kötelezettség terheli. A szolgáltatások eltérő feltételekkel 12 hónapos határozott idejű, valamint határozatlan idejű szerződés keretében is igénybe vehetők. A díjak az áfát tartalmazzák. Jelen tájékoztatás nem teljes körű!

„Hagyományok útján”

A kalocsai Dunatáj Fotókör kiállítása a Kiállítóteremben

Az idén már tizenegyedik éve tevékenykedő kalocsai Dunatáj Fotókör időről időre a közönség elé tárja legfrissebb termését. A fotókör legutóbbi seregszemléje, a sokat mondó „Hagyományok útján” címre keresztelt kiállítás szeptember 11-én nyílt meg a Városi Galériában.

A kiállításnak kettős apropója van: egyrészt – kis csúszással – utólag megemlékezik a Fotográfia Napjáról, amelyet a Magyar Fotóművészeti Alkotócsoport Országos Szövetségének kezdeményezésére augusztus 29-én tartanak, másrészt a közelgő Paprikafesztivál kínálatához is kapcsolódik. Ez utóbbinak a hagyománytisztelete, hagyományőrzése köszön vissza a tárlat címe mellett a fölvonultatott alkotások témaválasztásában is.

A kiállítás egész szeptemberben látogatható a Városi Galéria nyitvatartási idejében.

Az első kép, amellyel szembe néz a terembe belépővel, egyben emléket állít a fotókör tavaly eltávozott, közismert alkotójának, Benke Ferencnek, és a legutóbbi lapzártánk után, szeptember 3-án elhunyt Czár Jánosnak, a Népművészet Mesterének, akik halálukig fáradhatatlanul dolgoztak a hagyományok átörökítéséért. Utóbbi, a miskei népijáték-készítő mester egész munkásságával ezt az ügyet szolgálta (Lásd külön cikkünket a lap alján!), míg előbbinek kedvelt témái voltak például a néptáncosok és viseletek, korábban pedig munkatársaival értékmentő fotósorozatot készített a pusztuló tanyavilágról, megörökítve annak értékeit.

A kiállításindító, gyönyörű kompozíciójú kép a fenti szomorú tények ismeretében megrázó erővel készíti föl a nézőt a felvonultatott alkotások „olvasására”. „Feri bácsi odaátról is segíti fotóstársait és fogja a kezüket” mondta az alkotócsoport elnöke, Péjó Zoltán a megnyitón. Ezért a továbbiakban is bemutatják majd egy-egy témába vágó fotóját kiállításaik alkalmával. Ahogy az elöljárók távoznak, úgy új tagok is érkeznek, vérfrissítést hozva az egyesület életébe. A fogyás szerencsére nem, de a növekedés folyamatos: a fotókör tagsága két új taggal idén is bővült. A jelenleg tizenhét fős csoport a nyári fotós képzések során került kapcsolatba a most csatlakozott fiatal alkotókkal.

A kiállításnak otthont adó Városi Galéria a Viski Károly Múzeum egységeként üzemel, ezért – házigazdaként – Romsics Imre múzeumigazgató nyitotta meg a tárlatot. Romsics örömmel nyugtázta, hogy immár negyedszer éri a megtiszteltetés, hogy megnyithatja a fotókör bemutatóját. Ennek mindig boldogan tesz eleget.

– Ennek a klubnak az a célja, hogy összefogja a kalocsai és környékbeli fotósokat, tanítsa és képezze őket, valamint fényképezze a tájat, az embereket és ezt be is mutassa a nagyközönségnek. Kérem őket, hogy még sok-sok évig folytassák ezt a tevékenységet, hiszen a galéria ajtaja mindig nyitva áll előttük – fogalmazott megnyitó beszédében az igazgató.

És olvasóink előtt is nyitva áll a galéria, ha nem is mindig, de nyitvatartási időben a hónap végéig. Ha fölkeltettük érdeklődését, nem fog csalódni!

Alkotók:

Bedi Gyula, Gombaszögi Róbert, Kapitány László, Kiss Balázs, Nagy Erik, Mészáros Máté, Péjó Zoltán, Polgár Tibor, Szabó Gábor, Tálas Achim, Török Tibor, Vinczur Gabriella, Bogárdi János, Sebőkné Arnold Erzsébet.

Elhunyt Czár János a népművészet mestere

Szeptember 3-án, életének 86. évében elhunyt Czár János, a népművészet mestere, fafaragó, népijáték-készítő. A kalocsai születésű, neves hagyományőrző halálig Miskén élt és alkotott.

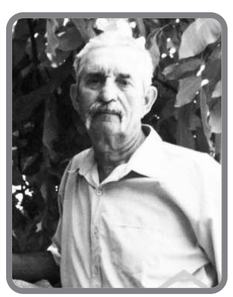

Czár János 1930.április 5-én született Kalocsán. Miután 14 éves korában apja elhagyta a népes családot, ő lett a családfenntartó. 1956-ban összeházasodott a miskei Rabat Eszterrel. Két lányuk született, Ibolya 1960-ban, Anikó 1962-ben.

Miskén ismerkedett meg Tóth Menyhérttel, akit atyai jó barátjaként tisztelt. Biztatására próbálkozott meg az akvarell festészettel és a szobrászattal. Munkája mellett, idejét esténként a művészetnek szentelte, amikor csak tudott, alkotótáborokba járt. Dr. Bánszky Pál művészettörténész figyelt fel sokoldalú alkotó tehetségére és az általa készített autentikus népi gyermekjátékokban rejlő értékekre, és ajánlotta a Szórakatánusz Játékmúzeum és Műhely munkatársainak figyelmébe munkásságát.

Czár János generációkat tanított meg a szőrlabda, a nádból, gyékényből készülő, vagy a csuhé, a kukoricaszár és a fűzfavessző felhasználásával játékok készítésének fortélyaira.

Székesfehérváron volt első önálló játékkiállítása. A játékkészítés révén ismerkedett meg a paraszti kézműves és népművészeti hagyományok gazdagságával, amelynek felélesztésével, megőrzésével és átörökítésével mind tudatosabban kezdett foglalkozni. Súlyos betegsége miatt leszázalékolták, így fölszabadult idejét a művészetre, alkotásra fordította. Akvarelljeit, kisplasztikáit, fafaragásait, játékait Kalocsa és sok további város mellett Baján, Kecskeméten, Kiskunhalason is bemutatták. Szobrai, kopjafái, fa játszóterei köztereket díszítenek.

Különös gondot fordított megszerzett tudásának széles körben való továbbadására: mintegy 200 népművészeti gyerek- és alkotótáborban tanított játékkészítést és kézművességet az érdeklődőknek. A hazaiak mellett Dánia, Csehország, Hollandia, Izrael, Jugoszlávia, Németország, Olaszország, Oroszország, Svédország, Szlovákia nemzetközi alkotótáboraiban és kiállításain is képviselte a magyar népi kézművességet.

Elismerései:

Arany Gránátalma-díj (1992) – ezt a népijáték-készítők közül elsőként vehette át.

A Népművészet Mestere (1994)

Pécsiné Ács Sarolta-díj (2002)

Hirrlingen városában (Németország) díszpolgárrá avatták.

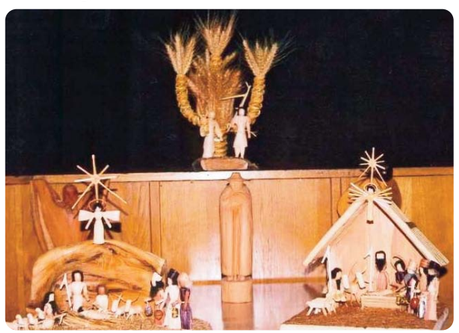

Befejezés előtt a Kalocsa Szíve

Lakossági fórum az új látogatóközpontban

Az egykori Nagyszeminárium, mai Tomori Pál Főiskola épületének földszintjén és pincéjében létesült új látogatóközpontban múlt pénteken tartottak lakossági fórumot a 2,3 milliárd forintos beruházási összköltségű Kalocsa Szíve projekt munkálatainak alakulásáról.

A délután 6 órakor kezdődött összejövetelen Dr. Magóné Tóth Gyöngyi, majd Dr. Bálint József polgármester köszöntötte a megjelenteket. Ezután Loibl László, a Vagyonhasznosítási és Könyvvezető Kft. ügyvezetője és Boromisza Viktor, városüzemeltetési és fejlesztési osztályvezető adott tájékoztatást a kivitelezés állásáról.

A Tájház átadása már tavasszal megtörtént, és meg is kezdte rendeltetésszerű működését.

A Kálvária megújítása is lezárult. Ezzel kapcsolatban egy lakos fölvetette, hogy a frissen ültetett tuják és előnevelt facsemeték szinte egytől egyig kiszáradtak. Ez a probléma már korábban testületi ülésen is fölvetődött. Loibl László most elmondta: a telepítésnél is történhettek hibák, de az sem volt kellőképp tisztázott, hogy az átadás után a projekt tejles lezárásáig kinek a feladata a terület utógondozása, ugyanis ez a beruházás a város projektje volt, de a terület tulajdonosa az érsekség. A jelenlegi helyzetet már fölmérték, és gondoskodni fognak a növényzet pótlásáról.

A rendezvénynek is helyszínét adó Látogatóközpont átadása is megtörtént, bár az utolsó simítások még hátravannak. A fogadótér és borkiállítás berendezése sok feladatot ad még. A jelenleg csupasz falszerkezeteken üveglapokra applikált információs táblák kerülnek majd elhelyezésre, amelyek fölszerelése rövid idő alatt lezajlik. Ám a borkiállítás egyelőre üres polcait is föl kell tölteni, és idecsábítani az érdeklődőket, szóval van még teendő.

A Platán rendezvényközpont épülete szerkezetkész, itt közműépítési, villanyszerelési és épületgépészeti munkákkal folytatódik a beruházás. Folyamatban van a terasz kialakítása és a csapadékvíz-elvezető rendszer kiépítése is. A korábbi magas talajvízszint és csapadékos idő miatti kisebb csúszás előreláthatólag a hátralévő időben ledolgozható. A szökőkút is majdnem kész. A vízmű építési munkálatai lezárultak, elkészült a burkolat is. Itt korábban a magas talajvíz okozott fönnakadásokat, de mára elkészült a kút medencéje, és a burkolatot is kialakították. Folyamatban van az Érsekkerti Fogadóépület kialakítása is, az aláalapozási munkákkal már végeztek, és a várakozások szerint késő őszre ez az elem is átadásra kerülhet.

A Schöffer Gyűjtemény épülete szintén szerkezetkész állapotban van. Itt legutóbb a tetőszerkezet sajátos megoldásai nehezítették a munka előrehaladását és okoztak némi csúszást a kivitelezésben. Most a villanyszerelési-, gipszkarton és fűtésszerelési-, épületgépészeti munkák, illetve a külső közmű csatlakoztatások, csapadék és szennyvíz elvezető rendszerek kialakítása folyik. Hamarosan megkezdik a telekommunikációs hálózat kiépítése is. A kisebb csúszás ellenére várhatóan ez az építkezés határidőre lezárulhat.

A Schöffer-torony felújítása is jól halad. Már fölszerelték a motorokat és tükröket, elvégezték a villanyszerelési munkákat, és az elmúlt hetekben rövid idejű próbaüzemeket is tartottak a mozgó, világító elemek tesztelésére. A tereprendezés után késő ősszel ezt a projektelemet is átadhatják. A szerkezetet majdan vezérlő algoritmusok elkészítse jelenleg is folyik. Ezzel kapcsolatban újságírói kérdésre válaszolva Loibl László elmondta, a szobor az eredeti működéstől eltérően nem reagál majd környezetére, a forgalom zaja, a járművek és járókelők által keltett rezgések nem befolyásolják majd az algoritmus futását. Ezt dr. Bálint József polgármester a művészeti érték szempontjából veszteségként könyvelte el.

A Csilás parktól a Szentháromság térig, illetve onnan az Érsekkertig terjedő közterületeken közműkiváltások mélyépítési munkálatainak zöme lezárult, kisebb feladatok vannak még hátra. Ennek során új ivóvízhálózat és csapadékcsatorna létesült, telekommunikációs és elektromos hálózatok légkábeleket talajvezetékekkel váltották ki. Mostantól fölgyorsulnak az események: ahogy a munkások kiérnek a talajszint fölé, a gépek helyét élő munkaerő veszi át, és gyorsan haladó, látványos munkafázisba ér a beruházás. A szegélyépítési és burkolatképzési munkák sok helyen már zajlanak, akárcsak a Foktői úti híd szélesítése, vagy az Érsekkert sétányainak kialakítása, miután a közmű kiváltások már itt is megtörténtek.

Hol vannak a turisták?

Egy kérdező fölvetése kapcsán véleménycsere alakult ki városunk turisztikai helyzetét illetően. A kérdező egyre inkább hiányolja a városból a turistákat, és kétségeit fejezte ki, hogy ezt a sok szép dolgot lesz-e kinek megmutatni.

Dr. Bálint József sem optimista e tekintetben, és azt is elmondta, hogy a projektelemek fönntartási kötelezettsége komoly feladatokat ró a városra. A turizmus növekedésének esélyét a polgármester az egyéni turizmus föllendítésében látja. Ugyanakkor rámutatott: a turizmus föllendítéséhez minőségi szálláshelyek kellenének, hiszen a kínálat már most is szűkös, nem elegendő. Ezen a Főutcán épülő Pilvax Kávézó és Szálloda enyhíteni fog, de további előrelépésre volna szükség.

Dr. Magóné Tóth Gyöngyi hozzátette: a most kiépülő, megújult környezetet programokkal, tartalommal, élettel megtölteni a kalocsaiak közös feladata lesz, amiben számítanak a lakosok ötleteire is. Végül a borbemutató kiállítóterem első kancsó borával való koccintásra, kötetlen beszélgetésre invitálta a jelenlévőket.